京城日報
朝刊
朝夕刊共八頁
定價一部金六錢　一箇月金一圓廿錢　郵税一箇月金十五錢　外國送り郵税共一箇月金四圓
廣告掲載料　五號十五字詰一行金一圓五十錢　場所指定料（一行毎に）金二十錢以上增

社說　一瀕死の重慶

皇軍部隊の南佛印增兵は生死の關頭に彷徨する重慶の色を奪ひ、狼狽した蔣逆は依然抗日陣營の强化を叫び、滇緬ルートその他の安全防衛を誇號してゐる。獨ソ決戰の影響が米國の援蔣を縛つて重慶の國共問題に新しい動向を示唆してゐるとき、重慶の膨大を瞬時にしたこの衝擊が果して重慶を如何なる道に追ひ込むか？我々は事變の重大なる段階として注視しなければならない。

◇

蔣逆は滇緬ルートの確保に躍起となる一方、米國の援蔣を懇請すべく必死となつてゐる。獨ソ開戰以後において國共を爵位とする抗日陣營の命脈を支へ得るのは實にこの一事であり、滇緬ルートこそ最後に殘された抗日輸血路だからである。即ち、ソ聯の混亂は一紐帯たる中國共產黨の弱體化を意味し、この際米國の後押しは蔣逆の統一的號令に藉る程度の緩衝を與へ、國共決裂の危險を一應緩和したが如き印象を與へてゐる。然しながらこの觀點をわが南佛印增兵の意義に照應して見る場合、重慶の前途は全く悲觀極まるものである。即ち、わが增兵の意義は彼等が命の綱と賴む滇緬ルートに對する致命的威脅である。從つて、この增兵の實效が重慶を震撼せしめるとき、即ち、抗日陣營の重大動搖を容易に豫測することが出來るからである。

一方にこの增兵の實效を俟つ迄もなく、今次のわが東亞共榮圈確立に對する積極かつ萬全の施策が重慶治下の民心を動搖せしめたことは見逃せない。即ち蔣逆の言動を以てする抗日陣營の權限や、その社會的、政治的秩序に惡影響もここそも驚き果ててゐる民衆が、この增兵によつて我方の斷乎たる決意を看取し、……の憧憬を深めたこと、その結果が民心離反に拍車することは否定出來ない。

◇

ともあれ、わが今次の南佛印增兵は重慶を事變以來最大の危機に直面せしめた。狼狽無策の蔣逆は多數の暗殺團員を華北へ送り、米國人の殺害を企てゝその責任を我に轉嫁、米國からその逆效果を得ようと焦り出したが、この陰謀は沒落に瀕した支那政治の暦紀ともいふべき最後の常套手段であつて、かうした雰圍氣の中にも悶絶せんとする重慶の正體が窺はれる。

華僑も安居樂業を自覺　進んで日本に協力
佛印側、近く汪政權承認か

皇軍の佛印南進

【サイゴンにて大本營陸軍報道部派遣員一日發】皇軍の南部佛印前進に對する佛印側の態度が昨年の北部佛印進駐當時よりその和協度において數歩を進め、極めて友好的となつたことは事實で、當局のこの態度はサイゴンの佛字紙各紙にも反映して前進に關する記事の取扱ひも著るしく愼重である、廿九日附で有力紙ベーシュの如きは

われ〳〵今回の日佛協定の眞相を知らぬ故にとかく批判を加ふべきではない、佛國政府を信賴しまたドクー總督を信賴してゐる限りわれ〳〵としては默して當局の處置に從ふべきである

と心なき論を驗し極めて穩當なる意見を述べてゐる、佛印當局は新事態に際し治安の維持に全力を盡してをり、從來ともすれば策動の根據と化しつゝあつた華僑の取締りには最も意を用ひ公開集會を禁じ、蔣政權に操縱されてゐる蔣介石の肖像畫などを撤去させ、また極端な言論を弄しつゝあつた國民黨機關紙民報、僑商會機關紙遠東日報兩紙の發刊を禁止する等萬全の策をとりつゝあるが、なほも蔣政權分子の謀略絶滅し難いので近くこれ等不穩分子の一齊檢擧を斷行する模樣である、一方一般佛人、安南人殊に華僑は事態ここに至つては最早日本への積極協力以外安居樂業の外なきを深く自覺、この際むしろ進んで日本にたよつて更生を期せんとしつゝあるものが大多數を占めてをり、目下ハノイにある南京政府通商代表林珈珉氏を中心とする汪政府の活躍も嶋に活潑を加へ佛印當局により近く汪政權が何かの形で正式に承認される可能性が非常に濃いと見られる

英國經濟の羈絆脫却か
タイ政府、英の態度に關心

【バンコック一日同盟】正金對泰國銀行協同における一千萬バーツ借款成立は日泰經濟關係接近に重大な示唆を與へるものとして各方面より注目されてゐるが、ことにこれを契機として英國が如何なる對抗手段に出るかが泰政府の關心の的となつてゐる、すなはち英國は泰國が日本との間に獨自の通商關係を開いて英國經濟の羈絆より脫することを極度に警戒しあらゆる離間策を試みつゝあつたもので今後の措置如何が注目されるところであるが、消息通間では結局泰は獨自の立場から對日經濟政策を樹立することとなろうと次の如く觀測してゐる

一、泰國の通貨バーツはポンドにリンクされ經濟的に全く英國に依存してきたが、歐洲戰爭の發生以來爲替統制のため在英ポンド資金は封鎖され事實上半ば凍結の狀態にあるので泰國としては凍結令の適用を恐れて對日經濟政策を急變するとは考へられずポンド決濟によらざる新たなる日泰通商關係の再檢討をせまらざるを得ない立場におかれてゐるので今次の借款成立によつて假に英國方面よりの積極的な妨害工作が加へられるやうなれば泰としては英國依存の經濟より離れ東亞共榮圈の一員としての道を歩む方向をとらざるを得ないであらう

聖戰へ民一億の體あたり！

佛印派遣部隊本部　西貢商工會議所に移轉

【サイゴン一日同盟】卅一日輝く第一歩を印した佛印派遣部隊先遣隊の上陸に引つゞき一日午後二時半には佛印派遣部隊本部も佛印側の好意によつて提供されたサイゴン商工會議所に移動した、同本部は經濟中心地帶ともいふべきレフエベル街にあり、共同防衛協定以前はサイゴン防衛の本據として活躍、對日關係には幾多の思ひ出を生み出した因緣深い所であるが、サイゴン河を一目に見下される瀟洒な建築物である、我派遣部隊の努力によりすつかり見違へるやうになつた司令部のあたりは早くも安南人たちが取巻き、もの珍らしげに眺めてゐる

飯田最高指揮官　西貢上陸、官邸に入る

【サイゴン一日同盟】飯田佛印派遣軍最高指揮官は、麾下各部隊の西貢附近進駐も豫定通り略々完了したので一日午後二時半（日本時間午後四時半）西貢埠頭に橫付けされた輸送船○○丸より下船、西貢市に晴の上陸第一歩を印した、この日熱帶の陽光灼くが如く岸壁に照りつける酷暑であつたが、最高指揮官は幕僚を從へて堂々と下船、埠頭に出迎へた各部隊と挨拶を交したのち自動車でサイゴン河沿ひに元佛國商工會議所の派遣部隊本部に到り設營なく完了した本部內に落着き、更に自動車を連ね沿道の佛國人および安南人などの歡迎に應へつゝ最高指揮官々邸に入つた

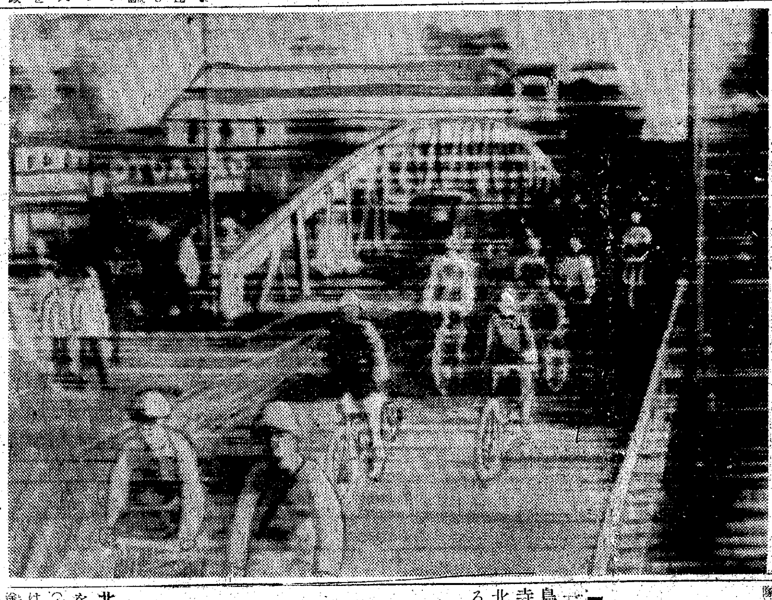

皇軍堂々サイゴン上陸　西貢市內を堂々行進する我陸の精銳自轉車隊＝電送＝

奉節〔四川〕を爆擊

【南京一日同盟】支那派遣軍報道部發表＝遠藤、森玉、是松、片倉の諸部隊は一日四川省揚子江北岸の要衝奉節の敵軍需工場を爆擊甚大なる效果を收めたり

沙洋鎭の敵敗走
湖北省の掃蕩戰々果

【漢口一日同盟】湖北省中部沙洋鎭南方地區に蠢動する敵第十三師約二千に對しわが新井、河名兩部隊は廿八日以來行動を開始し西北兩方面より挾擊、海軍航空部隊の協力のもとにこれが掃蕩戰を敢行、敵は死體三百五十を遺棄して徹底的打擊をうけ敗走した

【江北○○一日同盟】去る廿日行動開始以來直ちに敵の本據を攻略し、さらに新四軍掃蕩を續行中のわが南部、宮美、田島、稻田の各部隊は鹽城を中心とする數十キロの圏內に戰果を擴張しつゝあるが、昨卅一日までの綜合戰果次の通り

敵交戰兵力一千七百、交戰回數二十七、敵屍百七十三、捕虜および投降一千二百三十六、鹵獲品多數

清郷工作協力戰

【上海一日同盟】連日の炎暑を冒し清郷工作に協力しつゝあるわが北澤、林保、淸水、宮本、染谷、塙、佐々木、中山、明田、尾崎各部隊の七月一日以來同三十一日までに判明した綜合戰果次のとほり

敵遺棄死體八四〇、捕虜一六五、銃砲四〇〇、鹵獲品その他多數

敵據點新溪源潰ゆ
江西省北部に殲滅戰

【江西省北部○○前線一日同盟】わが精銳中島、佃、江藤、井出、平野、寺崎の各部隊は江西省北部山岳地帶に蠢動する敵新編第十三師はじめ第十、十六兩師および第三挺身縱隊を殲滅すべく三十一日夜を衝いて猛攻を開始、敵が牙城と恃む最大據點新溪源は敵必死の防衛にもかかはらず我が猛攻の前に脆くも潰え一日正午には敵は多數の死體を遺棄して敗走、わが軍はさらに敗敵を追擊中である

國際的地位の飛躍
タイの承認　滿洲國あげて歡迎

【新京一日同盟】泰國の滿洲國正式承認に對しては全官民を擧げて衷心より歡迎の意を表してゐるが、現在迄に滿洲國を承認したものは今回の泰國を加へて十二ケ國に達しその他ローマ法皇廳の事實上の承認があり、また近き將來歐洲の樞軸諸國の承認も豫想され滿洲國の國際的地位は更に一段と飛躍することになつた

京山線〔山海關、北京間〕複線化
十九年度までに完成

北京特電【一日發】北支交通の大動脈たる京山幹線（山海關—北京間四二二、三キロ）の複線化は事變後、客貨の輸送は激增の一途をたどり、これが複線化を計畫中であつたが華北交通の手により十九年度までに完成することに決定した

既に昨年度天津—張貴莊間十五粁の複線工事を完了、十六年度に本格的工事を行ふもので豐台—落垡間及び張貴莊—塘沽間百三粁は五月より着工、人夫を大動員して晝夜兼行工事を急ぎつゝあり、落垡—天津北站間四十六粁は十七年度施工の豫定で來年秋迄には豐台—塘沽間百六十四粁の複線化も工費一千五百萬圓で完了される、更に塘沽—唐山間八十一粁は十八年度中に完成の豫定であり、待望の北京、山海關の複線化は四年後に實現されることとなつた

京山線複線化の曉は海路經由塘沽上りの貨客輸送は一躍現在の二倍となり北支と日滿を結ぶ海陸連絡の完璧と共に豐台を基點とする京漢、京包各線による奧地との連絡は一大飛躍を豫想されてゐる

思想、文官兩委員會は存續

【東京電話】近衞首相は一日の定例閣議において前內閣當時設置した文官制度委員會および思想對策協議會は何れも時局下緊要の問題を對象とするものであるため新內閣においてもこれを存續積極的に活用する旨を述べ、各閣僚の諒解を求め正式にこれを存續活用することに決定した

日蘭新貿易協定
近く交涉開始の模樣

【バタヴィヤ卅一日同盟】蘭印政廳は卅一日蘭印における日本人の經濟活動を規定した先の在留邦人の給料、事務費その他の送金に關する律定的法令を公布した、なほホーフストラーテン通商局長は三十日石澤總領事を訪問、蘭印の日本資產凍結措置につき說明を行つたが、新貿易協定締結交涉は近々の中に開始される模樣である

日本對パナマ　貿易全く停止

【ワシントン卅一日同盟】商務省は卅一日アメリカが日本船のパナマ運河航行禁止以來日本對パナマの貿易は停止してゐると次の如く發表した

パナマ運河修理を理由にアメリカが日本船の同運河航行を禁止して以來、日本とパナマとの貿易は全然停止した、日本は從來中南米貿易促進に長らく努力して來てゐたのだから日本の對中南米諸國に對する輸出が停止さ……

配電統制勅令案
總動員審議會、審議續行

【東京電話】國家總動員審議會總會は前日に引つゞき一日午後二時より首相官邸に開催、總裁近衞首相、副總裁鈴木企畫院總裁、村田遞相、民間側委員關係官など出席、

一、諮問第五十六號配電統制に關する勅令案要綱

に關する審議を續行、同日中にこれが議了可決して去る卅日より開の總會を終る見込みである

特別委員決定

【東京電話】一日の第十六回國家總動員審議會は午後二時二十分首相官邸で開催、副總裁鈴木企畫院總裁、村田遞相、民間側委員三十五名、各關係官ら出席、諮問五十六號「配電統制に關する勅令案要綱」の審議を續行、中村、中島、淺沼などの各委員より質問ありこれに對し政府側より答辯を行ひ、同四時二十分總會の質疑を打切り、特別委員會に付託することに決定、鈴木議長より左の如く特別委員十五名を指名して散會引つゞき同日午後四時五十分より特別委員會を開いて細目にわたり審議した

▲大井成元男▲宇佐美勝夫▲犬塚勝太郎▲西鄉從德侯▲織田信恒子▲前田利定子▲井上匡四郎子▲有馬賴寧伯▲保科一▲中村三之丞▲中島彌團次▲豐田收▲生田和平▲松村光三▲清瀨一郎

重光駐英大使　首相と要談

【東京電話】賜暇歸朝中の重光駐英大使は一日午後零時首相官邸に本間に近衞首相を訪問、歸朝の挨拶を述べ約二時間に亙り要談した

上海に特別保安隊　きのふ結成式

【上海一日同盟】上海南市警備のため組織された上海特別保安隊の結成式は一日午前十時新設の司令部において初代保安司令陳公博氏以下各隊の幹部參集裡に擧行された

定期敍位

【東京電話】畏き邊りでは文武官一千四百四十六名に對し一日附敍位の御沙汰あらせられた主なるもの次の通り

敍從二位　正三位勳二等侯爵　德川義親
敍從三位　從四位勳二等　小泉親彥

厚生省辭令（東京電話一日附）

命人口局總務課長　豫防局優生課長　床次德二
命人口局企畫課長　體力局企畫課長　阿賀正美
命人口局管理課長　社會局兒童課長　伊藤淸
命人口局母子課長　體力局體育課長　吉江勝保
命人口局體育課長　衞生局保健課長　細田德壽
命衞生局保健課長　衞生局資材課長　宮田鳥益
命衞生局醫務課長　體力局施設課長　久保兼紀
命衞生局衞生課長　衞生局醫務課長　青柳秀夫
命豫防局豫防課長　社會局生活課長　青木秀夫
命生活局生活課長　社會局住宅課長　中島賢藏
命生活局住宅課長　社會局保護課長　高橋敏雄
命生活局保護課長　勞働局指導課長　秋葉保廣
命勞働局能率課長　衞生試驗所技師兼衞生技師事保護所技師　松尾仁
免兼官　補東京……驗所（三等）

鐵道辭令

【東京電話】岐阜工事事務所長鐵道技師星野茂樹
命下關工事事務所長兼山口工事事務所長▲下關工事事務所長釘宮磐
陞敍高等官一等▲鐵道技師釘宮磐
依願免本官（一日附）

總督府辭令（卅一日附）

鐵道技手　宮原甲子郎　任鐵道技師（六等）木浦支所長▲元山高女校長兼教諭　澤木茂正　補群山中學校長兼教諭▲光州大和同正五郎　補公州中學校長兼教諭▲全北高女教諭　松永西淳　補光州高女校長兼教諭▲龍中教諭　不破正　補元山高女校長兼教諭▲海州東同花田卷　補沙里院高女教諭▲公州中學校長兼教諭　三宅右祐　補咸南中學校長兼教諭▲中學教諭　片岡敏男　補群山中學校長兼書務取扱▲鐵道所技師兼道技師　小林東三▲中學校長兼教諭　篠田峰三郎　依願免本官兼官（各通）

＝人＝

◇笠原吉三氏（總督府殖產局商工課事務官）新任挨拶のため一日本社來訪

食糧基地朝鮮を見直せ（四）
生產の諸條件具備　まづ水の問題を解決

生產の部分としては內地、外地、滿洲、支那を三大別して考へられる、內地にあつては本年から土地改良百七十萬町步を實施して稻種改良と相俟つて三百萬石の增產を圖ることとなり既にこれが實施中といはれるが、內地の水田總面積二百卅萬九千町步のうち、水不足にして土地改良を要しなければならぬところは僅かに三割強の五十六萬町步に過ぎず、しかも高度農業經營が行つてゐる內地としてはこれも頗る高級的な土地改良であつて、經費をつき込んだ割に增收を見込み得ないのである、一方耕種法改善は反當二石一斗以上に達するまでに高度化されてゐる內地としてはなほ更のこと反當增收を期待し得ないことは明かで、朝鮮の反當平均收量一石六斗（昭和十二年）に比較すれば朝鮮こそ耕種改善の餘地が大いに殘されてゐることを知るのである

加ふるに內地は農村の中堅をなす青年を多數戰線に送つてをり銃後農村が二倍、三倍の力を發揮しても勞力不足は多少なりとも農業生產力擴充に影響を及すであらう事を想像するとき農林省の現行計畫完遂には想像以上の努力を要することが看取される、以上增產計畫ありとすれば、これは寧ろ机上論を出でないであらうと思はれるのである

然らば滿洲はどうであるかと云ふに朝鮮より以上に苦しめられ、米穀增產の氣勢は揚らず、減反案も崇つて增產は期待されず、砂糖栽培の積極化、他作物と米價との問題もあつて、さして增產は見込めないと見るのが常識であらう、北支方面は治安の問題もあり、當分論外におかれ、滿洲にあつても然りである即ち滿洲國では產業五ケ年計畫中に農業部門も織込み、米穀の增產をその項目として織込んではゐるが、まだ〳〵實效をあげるまでに至つてゐない、それは鮮人が米作の經驗なく、水に入ることを極度に嫌ふところから、米作をなすものは內地出民と鮮農のみであり、滿洲國の現在生產高は僅かに水稻十二萬町步、この生產高百六十萬石、合計粗にして四百六十萬石程度のものであつて、幾多の適地を有するものの滿洲の米作は內地及び朝鮮の開拓民移住に於る開墾に俟たなければならぬのであつて、しかも陽照時間少く、大陸的氣候下にあつては久しい期間、品種の改良によらなければ反當收量の增加は望むべくもないのである。斯くて內地、台灣、滿洲、支那の米穀生產狀況を見るとき朝鮮をおいて米穀生產の適地はあり得ないと思はれるのである

適地朝鮮の特質

朝鮮は地理的關係から內地に近く、滿洲、支那に接壤し、陸に海に運輸も亦至極便利であつて食糧補給の基地は朝鮮を差し置いて外に無いのみならず、あらゆる生產の條件が具備してゐるのである。即ち

朝鮮の氣性は地理的關係から內地の島國的氣性に引かへて大陸的な特徵を有してゐる、冬季は寒波が强いが夏季は濕度が高く、日照は特徵し、日射も强く、稻作には最も惠まれてゐる、只缺點とするところは雨量が內地の半分にも達しないと云ふのが過去の統計が示すところである。一面日射が强烈なため水分の蒸發量が高く、空氣や土壤が乾燥し過ぎることが擧げられよう。故に朝鮮における稻作の豐凶は實に夏季における降雨の多寡に依つて決せられるのであつて、水さへ確保出來ればよいと云へるのである。茲に朝鮮における土地改良、殊に灌漑施設の完備が要請されるのである

內地の常套語に〃旱魃に飢饉なし〃といはれるが朝鮮では旱魃こそ最も恐ろしい災害であつて寧ろ〃水害に飢饉なし〃とさへいはれるのである、だから朝鮮の水稻經營上最も苦心するところは用水を如何にして得るかといふことが重大問題なのである。從つて古くから灌漑水を得るために貯水池の開設や河川の利用に努め來つたのではあるが、韓國時代において秕政が續き、農政も亦荒廢し、一時は盛んであつた水利灌漑施設も荒廢し、總督府が始政以來、水利事業の改善に意を注いだのに拘らず、今なほ水田百七十五萬町步のうち、灌漑施設の全く無い、所謂天水依存のものが六十八萬町步に達してゐる、これは全く用水確保の無い天水田なのである

總督府調査による昭和八年より同十二年に至る五ケ年間平均の水利安全水田と水利不安全水田との比較を見るに、安全畓は反當り收量一石五斗八升を收穫してゐるのに對し不安全畓は一石二斗四升の收穫に過ぎない、この間の開きは正に反當り三斗四升となつてゐる、この數字によつて見ても明かな如く、水利安全畓化こそ、鮮米增收の鍵であり、刻下の急務であるのだ。更に同期間中における全鮮水利組合地區內の反當收穫平均は一石七斗となつてゐるのに反し、全鮮水田全部の總平均は一石四斗であつて三斗の開きを示してゐる。斯る數々の實例は要するに朝鮮は降雨が少ければ收穫が皆無に近いことを立證するものである、即ち雨に收穫ありとするも稔少なるを免れないところである。故に朝鮮米の增收を圖らんとすれば耕種法の改善、肥料の問題もさることながら、まづ水の問題を解決せねばならぬ、水が無ければ適地の植付も出來ねば、施肥や手入も不可能である、依つて生產に行詰りを生じ增收は全く覺束ない結果となるのである、本年の米作が今後の日照が相當あり、稻熱病その他の病虫害さへ無ければ平年作以上は確實で、或は豐作であらうとの見透しが立てられてゐるのも實に春の降雨多く貯水池は滿水してをり早期植付が斷然、七月十日現在の植付濟面積百六十三萬一千五百五十二町步、即ち植付豫定面積に對し咸北の一部分を除き百パーセントの植付を完了、前年に比し八分、前五ケ年平均に比し實に一割一分三厘と夫々植付進捗を示したのに外ならぬ

ゴム
ゴムホース　ゴム板　ゴムロール　ゴム手袋　ゴムパッキング
コンベヤーベルト　平型ゴムベルト　V型ローブベルト
栗山ゴム株式會社朝鮮出張所
京城府黃金町四丁目一九一　電話本局(2)五七〇九番
本店　大阪市西區土佐堀通三丁目一
工場　大阪市東成區東今里町

マツダランプ

實業之日本　八月一日號
樞密顧問官　竹越與三郎氏を圍む　人物座談　新內閣と國內體制强化の方向
（出席者）前商工次官　岸信介　南滿洲鐵道　岡崎端夫　國際汽船　寺田甚吉　社　住田正一　取締役　勝田貞次
金融新體制の檢討
▽產業尊重と金融基本方策…飯田清三
▽株式市場機構の新方向…松本信次
▽產業統制會への影響如何…小島精一
統制會の運用問題に就て　長谷川安兵衞
インフレと增稅…青木得三
廣い世間を狹く渡る人　（實業之日本社々長）增田義一
（鼎談）サラリーマンと讀書　經濟學博士　猪谷善一　文學博士　松本潤一郎　產報文化部長　阪本勝
戰時下の鐵鋼問題　（鐵鋼統制會理事長）小日山直登
中小工業を生かす道　（商工省）土屋行藏
世界資源の解剖　延兼數之助
米國の氷島進駐と參戰問題　蓬染太郎
重慶政府の沒落と國民の覺悟　陸軍少佐　富永龜太郎
金融新體制の出來るまで……北村三郎
事變後各省はどう變つたか……
（對談）これからの貸家と經營　住宅營團理事　宮澤小五郎　不動產銀行研究所長　玉塚締伍
夏の疲勞恢復法　醫學博士　本村……作
定價四十錢　送料二錢　東京京橋・振替東京三二六　實業之日本社

改造　八月時局版
緊急特輯　日・佛印共同防衛成立と新南方策
アメリカの對極東策　楠山義太郎
蘭印はどうなる　細川忠雄
南太平洋論　櫻井兵五郎
新南方策を樹立せよ　匝瑳胤次
南方政策の地政治學的根據　江澤讓爾
國土防空論　佐藤喜一郎
隨筆　內田百閒　幸田成友
佛印インチキ會社　片岡鐵兵
世界戰と滿洲國の新課題（現地座談會）
獨ソの內幕・下條雄三
赤色政權何處へ・森正藏
獨ソ・獨英戰・甲斐靜馬
汪政權論・梨本祐平
★座談會　アメリカの對日强硬策を衝く
ロンドンより歸りて・重光葵
猛爆下のロンドン　（在ロンドン）牧野義雄
南方圈歸朝報告　小松清　石川達三
第三次近衞內閣の成立と臨戰日本の强化
★超非常時と日本の進路・大藏公望
★大日本興亞同盟論・新明正道
★擧國一致の新段階・津久井龍雄
★第三次近衞內閣論・山浦貫一
★戰時內閣論・岩淵辰雄
★小倉財政論・小汀利得
新內閣の戰時外交・赤澤啓蔵
新內閣の性格・白木正之
政變の政治史的意義　丸山幹治
21號特價七十錢　改造社發行

資金の疎通に萬全期す 株價安定に協力

朝鮮金融團緊急總會で申合せ

即日實施

國際情勢の緊迫化に伴ふ株價對策として、全國金融協議會は去月二十七日逸早く緊急役員會を開き、株式資金の疏通に關する申合せを行ひ、株價對策に積極的意向を表明したが、朝鮮金融團でも一日午前十時より殖銀集會所において緊急總會を開き、左の如き申合せを行ひ即日全鮮にわたつて實施することとなつた

申合

國際情勢の緊迫化に對處し朝鮮金融團は政府の方策に協力し資金の疏通に萬全を期し特に株價の維持安定に遺憾なきを期し下記の通り申合せたり

一、株式擔保貸出の回收並に增擔保の要求を差控へること

二、所有株式の處分を抑制し、關係方面に對しても同樣之を勸奬すること

今後の金融機關 協力態勢の成果は期待

朝鮮金融團では別項の如く內地金融協議會と步調を合せて株價安定のため積極的協力をすることゝなつたが、この內地相呼應しての金融機關の協力態勢が今後果して株價にどの程度寄與するか、その成果は期待されるところが大きい

即ち申合事項としては株式金融の回收、並に增擔保の要求は一切差控へることを決議したことは最近の如き株價の動搖が激しい場合の對策としては頗る效果的である、所有株式の處分を極力自制することも信用の上に基礎を置く金融機關として當然の措置であらう

とにかく株式が最近低迷をつゞけてゐるのは內外情勢の不安を反映してゐるものであるとはいへ、株式に對する金融が銀行等資金運用令の實施以來、極度に消極的となり、活潑なる株式取引を萎縮せしめたといふ事實も他の內部的原因と共に見逃せぬところである、その意味からして今回の株價對策としての金融團の申合せは聊か消極的のみを狙つた感があり、更に進んで積極的に株式、金融を促進すべき何等かの對策工夫が考究さるべきであるとされる、又かゝる非常對策を實施するには聊か時期を遲延した感があり、株價がその後多少持直してゐる今日であつてみれば、その效果もそれだけ減殺されるわけで、斯る場合は內地の情勢に即刻、呼應するだけの機敏さがあつてよいのである、しかし何れにしても、今後の株式非常時に豫め備へるためにかかる申合せを行つたことは無意義では決してなく、從來とかく積極的態度を缺いてゐる金融界が、この申合せを行つたことは時局に即應せんとする熱意を示したものとして期待される

當然時局柄適切な措置 辻理財課長談

株價對策に關する金融團の申合せにつき辻財務局理財課長は次の如く語る

最近における株價の狀勢は複雜多岐な原因によつて沈滯してゐるやうだが、徒らなる不安を抱くことは[illegible]の態度でないと思ふ、斯る不安人氣の[illegible]については金融界も協力せねばならぬ、この秋に方り內地でも協議會を開き對策を決定、朝鮮でも同樣の趣旨で金融團が申合せを決議したことは、寔に時局柄適切なる措置であると思ふ【寫眞は辻理財課長】

帆船航行許可制 ◇…朝鮮は發動せず

七月九日附を以て海上輸送の統制上海運統制令第八條を發動して告示第一六二二號をもつて內地と朝鮮、關東州、滿洲、支那及び右外地相互間を、航行する帆船(機帆船を除く)の航行に對し同間、船舶運營會について全面的な許可制を施行することゝなつてゐたが、愈よ八月一日よりが實施されるに至り內地各港においてもこれに協力することになつたが、內地側の處置について朝鮮側の出方は注目されてゐるが、遞信局はすでに內地の機帆船は強力統制下にあり、重要物資の輸送を事實上實施してをり別段の處置を要せずとの見解でもつて差し當つて發動せぬことゝなつた

ぎんば最高値指定

[illegible]地方の特產「ぎんば」は[illegible]江でとれる白魚と混同して賣れ不當な高價で賣買されてゐるので京畿道では、これを是正すべく三十一日附告示で最高販賣價格を指定、即日實施したが右指定最高價格は『ぎんば鹽乾』百匁につき特松印小賣値九十七錢で九・一八價格の一圓二十錢に比し二十三錢安く、松印は九十四錢、竹印九十一錢、梅印八十九錢、鶴印八十八錢、票外品八十一錢となつてゐる、なほ右等級は生產地漁業組合の格付等級によるもので生產者の格付および檢印のないものは規格外品として半額以下となつてゐる

鱶共販金額 農民の使途

【大邱】本春慶北の共販は約卅八萬圓これが農村に撒布された金額約二百五十萬圓であるが道ではこれが金額を如何に農村民は運用してゐるか、共販金の行方を調査中であつたが卅日大體の取纏めを見た、この結果總體的には一、大體税金に二、三割方が使はれてゐる、[illegible]は戶別稅並に農會費
二、高利負債の整理二、三割
三、肥料代及び人夫代四割、肥料代金は桑園及稻作の肥料代金、肥料人夫賃は麥刈並に田植
四、國民貯蓄〇・五割
その他の食糧費に副食費となつて遊興飲食代金は殆どなく嗜好品として酒、煙草が若干あるがパーセントをとるだけのものではなくる贅澤品が購はれてゐる、顧白い現象は大邱附及び其の附近農村民は布木代に相當の金を[illegible]らの農村が漸次大邱を離れるに從つてこれらの贅澤品はなく平均して融和の姿となつてゐる

內鮮金利の鞘寄せ

公債擔保は遂に同率 劃期的な鮮銀利下げ

朝鮮銀行は八月一日、標準公定、歩合を據置、公債擔保金利を商業手形割引歩合を除いて全面的に引下げ發表實施したが、この金利引下には二つの大きな意義を有つものとして極めて注目される

即ちその一つは過般行はれた日銀の利下げが社債の消化を最大の狙ひとした部分的の利率引下げであつたのであるが、鮮銀としてはかゝる政府諸債を對象とする金融が實際問題として鮮內に殆んど皆無の狀態にあるに鑑み、公債以外のものを擔保とする割引歩合を日銀の如く細別に金利を設定せず、一擧めにして一厘引下げたことと及び、國債擔保の割引歩合を初め、全面的に標準金利を引下げたことに特徵があり、その狙ひは公社債消化の一層の促進及び鮮內産業の一段と促進することにあるが利を一段と促進することにある而して鮮銀の標準金利中商業手形の割引歩合のみを据置いたのは戰時金融の特徵たる公債の消化と生產金融の疏通をその眼目とし、一般商業金融がむしろ第二義的のものとなつてゐる、現下の金融情勢に即應したもので、日銀並に台銀が何れもこれを据置いてゐることに倣つたものである

第二の意義は從來多年の懸案となつてゐた內鮮金利の平準化がこゝに實現したことで、これは朝鮮の金融界として劃期的なことゝ稱して差支へない

即ち公債擔保の割引歩合は引下げにより日銀並に臺銀と同樣九厘となつたことで、これは公債の消化が我が金融界として直面する最大の課題であるといふ點において、內鮮金利の同率は當然の帰趨であるがこのことは朝鮮金利の全面的低下に大きな示唆を與へるものであつて、鮮內の一般低金利趨勢に拍車をかけるものである

なほ內鮮台標準金利の比較は左の如くで、そのうち株式を擔保とする割引歩合が日銀同樣一錢一厘となつたことも注目されてよい

	日銀	台銀	鮮銀
商業手形割引	九	一、二	一、〇
國債擔保貸付	九	九	九

朝窒、大陸に進出

硫安製造事業具體化か

【北京總支局發】さきに海南島における科學工業の確立に進出、水田經營をはじめ水產事業等に着々準備を進捗しつゝある朝鮮窒素ではかねて、北支における企業計畫を調査しつゝあつたが、其後北京東四牌樓に事務所を新設し所長に旭田正秋氏を據き各方面との折衝を進めてゐたが、卅五日同社專務白石宗城氏が來燕北京飯店に旅中で約一ヶ月間滯在の豫定である、右三氏の來燕は北支において大規模の硫安製造事業が具體化される機運を物語るもので、巨大なる投資と共に北支化學工業の一大飛躍を促さんとするものであり例のコンツエルンの本格的大陸進出として注目される

西日本汽船 役員決る

南鮮三汽船會社の合同新會社たる西日本汽船會社(資本金六百萬圓)の創立總會を開催し八月一日釜山において合同たが、役員は左の如く決定した
▲社長立石良雄(立石)▲專務
は三十一日三會社夫々臨時總會を[illegible]において

"新株引受け起債不許可" 山田平壤府尹談

【平壤】基本財產造成の爲府から昂非[?]ほしい…の卅萬府民の輿望を擔つて過般來本府と數次に亙る折衝を重ねてきた西鮮合同電氣に伴ふ平壤府の新株(四萬六千六百六十六株この價格百卅九萬九千九百圓)引受問題の最後の折衝を遂げるため上城中の山田府尹は卅一日歸任左の如く語る……
難しいといふことは考へてゐたが、結果は起債不許可といふことになつた、理由は簡單で公共團體が借金をしてまで株を持つのは認め難い…といふところにある…

國債以外 當業證據及 コルレス
九五 一〇 一、一

對米依存を脫却 內需轉換に挺身

全國製糸聯決議

【東京電話】全國製糸業組合聯合會では一日午後丸ノ內蠶糸會館に時局、對策研究會並に評議員會を開催、米國の對日資金凍結に對する對策を協議した結果、製糸業の對米依存の脫却と內需轉換を目標とする不動事業計畫を承認、役員改選の結果、會長に河野一郎、副會長に三好信房(熊本縣蠶絲協會々長)、立川平氏以下理事、監事、參與を正式に決定した、組織ならびに事業目的左の如し

▲組織=總局のうちに庶務、殖產、指導、統制、業務、審議の六部を置く
▲事業=(一)會員の連絡強調に關する施設 (二)產業に關する企畫指導、獎勵および統制に關する施設 (三)蠶產物および蠶產資材の需給調整に關する施設

高井吾五郎(朝汽)▲取締役原潤博(朝汽)武富龍吉(同)▲秋尾淡次郎(立石)▲原谷俊立石信吉(立石)▲監査役(具陽)
なほ同社は釜山に本社を置き、木浦に支店、京城、神戶に各駐在員を置くことゝなつてゐるが、營業は即日より開始した

重要產業團體令

內鮮一元統制は行はず 運用は總督裁量に一任

重要產業團體令は內地の高度再編成を目標とする重要産業團體令は既に大綱を決定近く勅令を以て公布、朝鮮にも適用されることゝなつたが、これが運用に當つて朝鮮の特殊事情を如何にして生かして行くかは各方面から注視されてゐたが、商工省、企畫院と總督府との取決めにおいて

一、重要產業團體令は外地にも施行するが原則として內外地一本建の統制は行はぬ、特に必要ある場合は朝鮮總督と協議の上、充分なる調和の下に實施する

一、一本建統制以外の統制に於ても、その運用は朝鮮總督の裁量にまかせる

一、二元的統制を實施する場合、統制會そのものゝ重要事項を朝鮮總督に協議する

一、統制會の朝鮮に關する事項は朝鮮總督が主務省と連絡の下に處理する

といふ頗る廣汎な權限を委任されてゐる、よつて本令は外地にも適用されるがその運用は外地は外地官廳に一任されてゐる譯である

運用の上には種々問題殘る

重要產業團體令は朝鮮では特例を[illegible]

京元、咸鏡線の複線化

更に緊急性を强調 元山商工藤岡會頭談

【元山電話】北鮮商議聯合會では躍進北鮮の實情にかんがみ、過般加盟六商議會頭の連署を以て京元、咸鏡線の複線化を當局に對し建議したが、新年度本府豫算編成期を控へこれが成行は北鮮地方の全住民から多大の注目を拂はれてゐる右に關し元山商工會議所では同聯合會の意を汲み卅一日藤岡會頭談の形式で左の如く當局に發表、本問題の緊急性を更に强調した

北鮮地方が産業總動員下に於てその地方にある凡有天然資源を活用して生產力擴充に邁進しつゝあることは一般に周知の事實であるが、このことは一面生產物の增大に伴ふ輸送力の擴大強化を要求することになる、輸送力の擴大強化の要求とは何んであるかそれは交通の新體制確立の急速なる實施に他ならぬのである、交通の新體制なるものは之を要するに輸送力の强化擴大と內鮮滿支交通の有機的綜合的の連繫を措いて他にはないと信ずる、この故に先般來北鮮「ブロック」會議所聯合會の決議に依つて京元、咸鏡兩線の複線改良問題に關し關係當局に建議中である

多年の宿望たりし平元線が本年四月一日を以て全通を見た、本線の全通は單に北鮮と西鮮との相互交流に付ては勿論、或は原料となり或は材料として不可缺のもの勘くないのであるから、此の方面の交通機關の擴充強化に伴ひ今後益々北鮮への貨客の激增を見るに至るべきことは之れ亦容易に首肯出來ることである。北鮮はかくの如く鮮滿大陸輸送の大動脈として軍事、產業、經濟上重要なる使命を齎荷するの心とする中部滿洲國鐵道に連じて東海ルートに依りて大陸にも相通ずることになる。更らに平元線中間順川驛よりは北上して東滿鐵道より四平街を中心とする中部滿洲に西北鮮各地間の交通連絡は今後輸送力不足を見るの豫定であるが現在同線に依て咸鏡線經由內地へ輸送せらるゝもの及北鮮各地工場用として輸送を見るべき物資は炭のみでも實に〇〇萬噸を突破するに至るであらう。北鮮地方は周知の如く日滿國交通の要衝に當るのみならず、各種方面に於て農、林、水、鑛產業極多なる天賦の資源に惠まれ且つ電力、勞力、海陸交通等凡有工業の立地條件を具備しつゝ一面平元線開通に依り東亞滿洲國間の交通の北鮮地方最短距離の線が通じ北鮮地方の開發と大陸進出の前進基地たるの使命を負ふに至るべく計畫されてゐるのである。殊に平元線開通に依り所謂東洋ザールと稱せらるゝ滿洲國東邊道地帶をで之等資源の開發及至加工に伴ふところの北鮮地方資源との相互交流に付ては勿論、或は原料となり…

[illegible]…近く北鮮への貨客の激增を見るに至るであらう。即ち北鮮地方は現在工事を急ぎつゝある東滿北部線は全滿を横斷する東海北部線は北鮮地方の一の培養線とも謂ふべく之等諸線の聯絡がその緒につくならば北鮮における京元線の情勢は今日のまゝの行詰りを豫想せらるゝ增加を豫想せらるゝものである、殊に平元線は同線が咸鏡本線への連絡上極めて重要なる大動脈であり、京元線の全通は同線が咸鏡本線の輸送線であり而もその沿線における多くの資源開發に伴ふ輸送量の必然的增大は延いて咸鏡本線の輸送力との關連性に於て咸鏡本線の輸送力に及ぼす影響は頗る大きいものがある就中高原、元山間の如きは今日直に之が複線化を期せねば無煙炭其の他生產擴充に心要なる資材の搬出が出來ない結果となることは事明の理であると謂はざるを得ない

斯かる北鮮地方の特殊事情を仔細に觀察檢討するとき日滿支三國經濟の自主的建設を圖り我が國土計畫遂行の上において北鮮縱貫要路線の內京元咸鏡兩線の複線化を圖るとは刻下の急務であるとを痛感する、さきに北鮮商工聯合會が緊急總會を開催してその必要性を絶叫して關係當局に迫つたのも一に斯る理由に基くものである、希くば關係當局においてはこの緊迫せる北鮮の特殊事情を御諒解になつて是非昭和十七年度豫算に計上その工を急がれんことを切望するものである

自給肥料の増産

指導督勵網充實に 十七年度經費要求

食糧增產の確保を期する重大條件は肥料の增產施肥にあるが、現下の肥料界の情勢は金肥に依存するよりも自給肥料に期待せねばならぬ重大時期に直面しつゝあり、殊に朝鮮の如き土壤にあつては堆肥の增施を絕對條件とするので明年度よりは自給肥料增産計畫を實行につきその適格性を期する必要があるとされてゐる、自給肥料の增產を圖るためには指導督勵網の充實にあるので農林局としても十七年度豫算に相當思ひ切つた自給肥料增產に要する經費を要求するものと見られる

中小商工業の企業合同 中央商工相談所が助成

一日から店開きした中央商工相談所では[illegible]

二百卅六名に"府民體育章"

京城府體操指導員講習會

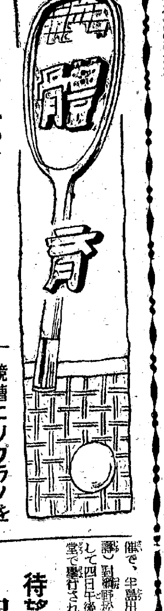

去る六月下旬開催をみた京城體協主催京城府體操指導員講習會の修了證授與式は、六日午後四時から京城府會議室で擧行する、修了合格者の二百卅六名に"府民體育"と銘打んだバッヂが授與されるが、これ等の指導員たちは各町會を單位に府民の體操を指導して、百萬府民の體位向上に貢獻する

第二回京城府町會體育大會 九月中旬に開催

去る六月二日開催の豫定であつた京城府主催第二回京城府町會體育大會は、雨に禍ひされて延期中、九月中旬京城運動場で開くことに一日決定した

競漕にソプラノをふりあげて勝つ

ポートランドのリード大學漕艇部には女學生の選手が採用されて話題を攫つてゐる、メリー・エリザベス・ラッセルといふ十八歲の金髮少女で、ソプラの聲をふりあげての掛け聲が人氣を呼びクルー自身は大した成績はあげてゐないが、それでも競漕に勝つた時には彼女は胴上げされて河の中に抛り込まれる始末、部から金のロケットを贈つて表彰した

體育團體の統制

朝鮮體協で最後的決定を急ぐ

朝鮮體育協會では傘下の各體育團體の統制に乘出すべくかねて具體案を考究中であつたが、大體成案を得たので今月中旬各種競技代表者の參集を求めて懇談會を開き總督府側から右具體案を提示する一方、團體側の意見も聽取して最後的決定を急ぐことになつた

全日本重量級選手權拳鬪試合

【東京支社電話】全日本重量級選手權決定の拳鬪戰が新裝の國技會の主[illegible]

待望の拳鬪、立教對東拳

强力陣で對戰 あす華々しく開幕

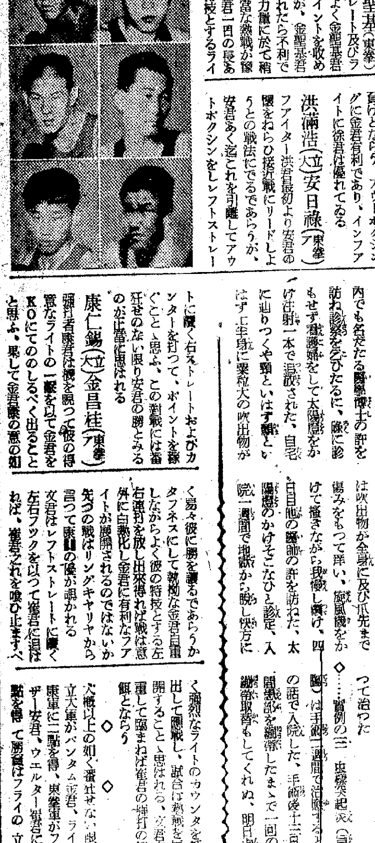

東拳アマチュア部主催の第一回立教大學對東拳アマチュア拳鬪試合は、いよ〳〵三日午後四時から京城運動場に覇を競ふことゝなつたが、立教軍は牛島出身で固てゐる帝都六大學拳鬪界の猛者揃ひで、これに挑む東拳は半島最高陣を布いた强力チームだ、陣營の力に對峙する兩校の鬪魂は果して如何に落ちつくか、豫想してみよう

金廷熙(立大)金聖基(東拳)
金廷熙君左右ストレート及びライトフックを以てよく金聖基君の出鼻を制し、ポイントを收め得れば有利であるが、金聖基君の前進戰法に破られたら不利で相同等であるから相當な熱戰が豫想されるが金聖基君一日の長あつて、よく彼の特技とするライトのアッパーカットに奏功し得れば金聖君東拳の爲め殊勳の一點を先取することにならう

金根貞(日大)徐丙蘭(東拳)
金根貞はレフトストレート、アッパーカットに續くライトストレートを得意とし、フットワークの巧みな選手である、徐丙蘭君は金君をよく追ひ込み得意の左右連打を浴びせ得れば試合は徐君に有勢であるが、反對に金君の速いボクシングに弄せられポイントを取られれば呆氣なく負けとならう、アウトボクシングに金君有利であり、インファイトに徐君は優れてゐる

洪滿浩(立大)安日祿(東拳)
ファイター洪君最初より安君の腰をねらひ接近戰にリードしようとの戰法にでるであらうが、安君あく迄これを引離してアウトボクシンをしレフトストレートに續く右ストレートおよびカンターを打つて、ポイントを稼ぐことゝ思ふ、この對戰には番狂せのない限り安君の勝とみるのが正當に思はれる

康仁錫(立大)金昌桂(東拳)
强打者康君は機を覗つて彼の得意なライトの一擊を以て金君をKOにてのしるべく出ることと思ふ、果して金君康の意の如く易々彼に勝を讓るであらうかタフネスにして執拗な金君自重しながらよく彼の特技とする左右連打を放し出來得れば戰は意外に白熱化し金君に有利なファイトが展開されるのではないか

先づの戰はリングギヤリヤから言つて東軍の優が覗かれる文君はレフトストレートに續く左右フックを以つて崔君に退けねば、崔君之れを喰ひ止ますべく强烈なライトのカウンタを打出して應戰し、試合は熱戰を展開することゝ思はれる、文君自重して臨まねば崔君の強打の好餌とならう

◇ ◇

大體以上の如く番狂せない限り立大軍がバンタム金君、ライト東軍に二點を得、東拳軍がフエザー安君、ウエルター崔君に二點を得て勝負はフライの立大金廷熙と、東拳金聖基君の一戰において決せられ結局三對二で勝負が決せられるのではあるまいか【金正學】

【寫眞】=上左より崔昌烈、金昌桂、安日祿、徐丙蘭、金聖基東拳軍、上右から金廷熙、洪滿浩、康仁錫、金根貞、文英錫の立教軍】

無電台

公憤や公憤の投稿歡迎・十四字詰五十行以內・匿名無署合・上層名讀…住所・氏名明記のこと

醫師禍

◇……實例の一 頸に一錢銅貨大のタムシが出來たので京城府內でも名だたる醫學博士の許を訪ね診察を乞ひたるに、除に診もせず看護婦をして太陽燈をかけ注射一本で追拂された、自宅に辿りつくや頸といはず顏といはず上半身に粟粒大の吹出物が出て、しかも悶絶しさうなほど痒い、無我夢中で掻くうち遂に血を吹き出した、翌日再び同醫師の許に驅け込んだがこれまた橫柄な態度で太陽燈をあてただけで碌に見てくれぬ、憤慨して飛び出し自宅につくや、無念、上半身が昨日同樣且吹出物に痒い、三日目何とかしてくれるものとせめてもの望みをかけて訪れたが、治療は前回同樣、今度は吹出物が全身に及び爪先まで痒みをもつて痒い、扇風機をかけて掻きながら我慢し續け、四日目他の醫師の許を訪ねた、太陽燈のかけそこなひと診定、入院一週間で地獄から脫し快方に向つた

◇……實例の二 怨硝子で手に怪我をしたので某醫師の手當を受けた、幸ひ傷は治癒したが、どうも傷痕が硬ばる、日數が經つに從つて知覺を失つてくるので、これはいかんと他の醫師(これは瀨戶醫師)に診て貰ふと、まだ硝子の破片が殘つてゐるとのこと、輕い切開で長さ一寸、幅八分の破片を傷から剔出して貰つて治つた

◇……實例の三 東條英起氏(畜醫學部長、總督府衞生課長の明瞭なる裁きを乞ふ、なほ心當りの醫師にして良心あらば本紙上をもつて辯明あらんことを敢て願ふものなり(矢野生)

◇……昔から"醫師に仇討なし"の諺あり、これらは何れも生命に別條なき病狀とはいへ實例が示す醫師側の一端なり、世に仁術をもつて任ずる醫博、教授、數多あり、この事實に鑑し城大醫院といふ十二日目に繃帶を除き診てくれた、にも意外部は化膿してゐる、これは大變と手術室に逆戻りして卅數日間苦悶し續けた

貸方借方

鮮銀が金利を引下げた▲商業手形を据置いて公債擔保社債擔保の金利を引下げたのは▲戰時金融の方向に即應したものであらう▲特に公債擔保の金利を引下げたのは公債消化を狙つたことは勿論であらうが、內鮮金利の平準化が成つたといふ意味で劃期的のことであらう▲とにかく鮮銀として は確に英斷である▲時も時朝鮮金融聯は株價對策に積極的協力を申合せた▲これは內地の金融協議會が先行してゐるから新味はないが當然の措置である▲欲をいへばもう少し積極的の金融方法を考へて貰ひ度いことだ▲株式金融は思惑資金になるか健全投資の促進劑となるかが問題なのだが▲生產力擴充を促進する爲の株式資金であつたらドシ〳〵貸すべしだ▲株價を維持するものは株屋の非常時認識の不足にあるが▲この株屋に良性を與へるのは金融の援助しかない▲株式の[illegible]の保證に株を賣らぬ條件を要求するくらゐの元氣があつてよい

新商業道德週間 打合會四日再開

京城商議では一日朝來る二十日から全朝鮮一齊に實施する"新商業道德確立週間"の具體的實施行事

夕刊後の市況

◇—朝取實物出來値
高陶役四九圓九一·八一·七一·六一·五
▲鮮窯新一九·五五▲[illegible]
五〇〇枚

內地依存物資の 鮮內自給自足確立に

朝商は指導助成方針

物資配給統制の强化に加へて現下の深刻な輸送難により、對內地依存物資の鮮內移入はますます困難となり、たとへ實績があつてもこれを確保し得ぬ情勢に立ち至つたので朝鮮商議ではこれに對處すべき自給自足經濟の確立と半島中小商工業の再編成をめざして積極的施策を講ずることゝなり、特に經營を合理化するための企業合同、金融、轉業對策などについては濃厚な指導助成を行ふ方針である

朝鮮無水酒精會社 愈よ操業開始 新義州工場設備なる

東拓系朝鮮無水酒精會社の新義州工場は今春以來工場設備を急ぎ、更に過般監査役利夫氏を新社長に迎へて、操業準備をすゝめてゐたが、漸く試驗操業を終了、良好なる結果を得たので、八月一日より正式に本格的操業を開始した、製品は當初の條件ではガソリン混用品として、配給取扱ひ機關については總督府の指示によることとなつてゐるが、この使途することになつてゐるが、この使

豆腐及蒟蒻類 最高價格指定

京畿道では卅一日附告示をもつて豆腐類および蒟蒻類の最高販賣價格を指定、即日實施した、よつて十五年道告示第百卅四號はこれを廢止した

帝國畜產創立總會

【東京電話】中央畜產會主催中央畜產會、全國畜產聯合會が打つて一丸とする帝國畜產創立總會は一日午後丸ノ內會堂に開催、河野中畜副會頭、立川蠶絲中央會副會長その他全國畜産團體聯合會々長田[illegible]

[illegible]につき、米國が如何なる[illegible]をなさうとも政府ならびに統制[illegible]者として[illegible]あくまでも[illegible]の信頼を得きつて[illegible]協力一致[illegible]決議をなした、なほ全蠶絲聯でもこれに對應し一日午後丸の內蠶糸會館に評議員會を開催、米國の對日資金凍結ならびに在荷生絲凍結令對策に關し協議の結果、製絲聯と同樣の決議を可決した

その後商工省原案によれば統制の徹底をはかるため統制會は內外地を包括することになつてをり、農林遞信關係各省においても右原案に贊成してゐたのであるが、總督府としてはこれが內外地を一括統制することに對し朝鮮の特殊事情に鑑み反對の態度を表明、一月以來井坂商工課長が東上し關係各省と强硬折衝の結果、朝鮮の特殊事情から大體朝鮮側の要望を容認するに至つたものである、しかし一元的統制令にどの部分を加入させるか、または統制會の運用と認せくかなどこれが具體的運用の上にはなほ種々な問題が殘されてゐる

物價問答 家屋賣却に就て

【問】昭和七年に住宅(敷地は他人の分)を買ひ修理及び增築費住宅代合せて金額一百八十圓かかりましたが現在五百五十圓で賣却しても差支へありませんが最初の住宅代だけは八十七圓であリました(全北生)

【答】差支へありません、然し此の際でありますから、餘りな高價にならぬや自ら顧して頂き度いものであります

ぜん息・神經痛や 中風・高血壓

原因から治療する 今津博士の新しい療法

不治でない

(上は研究中の今津博士)

難病で有名な今津博士は專門の醫學博士と、これ等病氣の原因を徹底的に研究した結果酒煙草、淋梅毒、便秘、偏食、胃腸病、糖尿病、腎臟炎、心臟病、冷え込、風邪、心配事、大ケガ、大患、難産などで身體を蝕ふ血液が濁つて循環が惡くなり、神經が侵されるため起るので種々實驗を重ねた結果貴重な植物ホルモンから强力な淨血劑を創製し、その服用によりリキシン又はイマダミンの作用から治り難いつらい病氣を原因からよくし大變喜ばれてゐる

高血壓、中風で不隨苦しい、つれは惱む人腦溢血及び、動脈硬化で肩こり耳鳴り頭痛、動悸、眩暈

血液の濁りを除いて清淨にし、動脈硬化の原因を去つて血壓を整調し、血行をよくして神經の障害を除けば治る、決して不治でない事を諭め、

不眠、神經衰弱、手足重い、しびれ、ぜん息、たん息切れ呼吸困難、せき、ぜい〳〵等で苦しむ人、神經痛、リウマチで手足腰痛中や關節が痛んで困れる人は、あれこれ迷はず早く信用ある大阪市東區三國町小一四五 今津研究所(寶塚文化寺は[illegible]…)くか方はハガキにつらい病狀を詳しく記し御申込まれよ…つ博士獨特の淨血療法で原因から治療する同所を訪れた患者は博士の眞劍な研究に感服したと同時に全國各方面の權威から送られた多數の讃辭には驚いた。

電氣工事材料

碍子。碍管。電線電纜。配電器具。配管、チユーブ。絶緣テープ類。配給ノ手續ヲ迅速懇切ニ斡旋。

柿崎商會

大阪市北區茶屋町 電話豊崎(37)一二三三〇〇・一五三〇〇 振替大阪六二四七〇番

胃腸に 疲勞に 仁丹

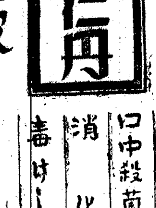

家庭に 仁丹は胃腸障害を防ぎ、食慾と消化を進め榮養を向上する

口中殺菌 消化 毒けし

職場に 仁丹は頭と体の疲れを去り、常に清新な活動力を鼓舞する

肌色 芳香

パーキユロの優れた點は
(イ)絶對に無刺戟であること
(ロ)絶對に鉛類や澱粉質を含まないこと
(ハ)粒子が極細かく皮膚に密著しないこと
(ニ)防毒の爲マーキユロクロームを混入してあること
この條件に叶つた打粉でなくては、赤ちやんの肌を却つて荒らす許りです

二〇錢 五〇錢

元賣製 [illegible]製薬株式會社

アセモ・タダレに パーキユロ

映畫で半島教育
本年は文化映畫十三本を製作　張り切る本府文書課

最も強い感化力と宣傳力とを持つ映畫を通して半島の風物實情紹介宣傳、半島統治の重點と方向とを內地民衆に周知徹底さすことになつた總督府文書課では十四年映畫撮影班を確立し昨年度は『銃後の朝鮮』『新興朝鮮』『昭和十五年度年報』の三本を作製して好評を博したが更に本年度は陣容を增額技術の整備を一應完了したので撮影部門を擴め『朝鮮の風物』『內地派遣男女青年勤勞報國隊』『滿洲開拓民』『朝鮮の水產』など二移乃至四移物の文化記錄映畫十三本を撮影することとなり藤田技師は目下現地で撮影班が活躍、勤勞報國隊實況は既に內地で現像、編輯を了し近く半島民衆にお目見得するはずで、その他も本年度內には完成封切られ、同映畫は全部無料で各道へ分配しまた無料貸付で巡回映寫を行ひ或ひは一般常設館で上映するが內容によつて內地向けと內地向けとに區分して半島の實情を紹介すると共に起ち上つた半島の種々相を宣傳し半島民衆には總督政治の重點とその行き方を示さうとするもの、なほ文書課では新たにトーキー錄音工場を設置することになつてゐるので明年度からは日本ニュース、朝鮮ニュースなどと並行して素晴らしい文化記錄映畫を製作すると意氣込んでゐる

貸間に協定價
業者が率先組合結成

改正地代家賃統制令が出でから新しく建つ家に家賃の標準も決り既住の一般住宅でも不當に高いものは引下げることが出來るし又安過ぎる場合でも特別事情ありと認むる場合は地方長官の認可によつて引上げることも出來ることになつてゐるが、アパート、下宿、ビルヂングの貸間の家賃の凸凹をどうするかが問題となつて來る　つまり一般住宅の場合は家主が家賃の高低に應じて引上げ引下げの申請をなし得るが例へばアパートの場合などは假令同じ坪數でありながら

室代 が違つてゐてもこの何れかを引上げたり引下げたりすることは一方との振合ひから一寸出來かねるのでそのまゝ放置して置くといふのが現狀である、從つてアパート、下宿などの室代は停止價格を守つてはゐるが凸凹は一向に修正されないといふ非難がある、そこで總督府では貸家組合の施行に先だつてまづアパート、下宿、ビルヂングの貸間などを有する業者を甘つて一丸とした組合を作らせ組合によつて凸凹をなくするための適正家賃を定めさせる　これは統制令第八條の規定によるもので『下宿屋、共同住宅、その他これに類する借家につき貸主の組合その他これに準ずるもの、家賃の基準及びその

借家 の條件を定め地方長官の認可をうけたるときは協定價格と看做す』といふ條項があり組合で定めた家賃、貸間代は原則として停止價格と認めることになつてゐるので、當局が指示するまでもなく業者の自發的な協によつて家賃の凸凹をなくしようといふのが組合結成の骨子である組合で定めた新協定家賃は各アパートの入口に掲示させて家賃の適正と一般への理解を深めることになつてゐるが都心地からの遠近、交通の利便などによつて多少の差は認められることになつてゐる

タオルの切符
愈よ街へ出ました

部會地で一人年一本といふ待ちに待つた切符制のタオルが一日から全鮮一齊に配給された、配給されたとはいつてもこれは購入證明書の切符だけで現品が一般の手に入るまでにはなほ週日を要するといふ　配給された切符は各道のタオル元締組合から割當數量に應じて百貨店、小賣商に渡されてゐるので現品が販賣店の手に入り次第不渡切符の出ぬやう販賣店では品物の數量だけ府郡邑面に

切符 を送附し府郡邑面では獨別長の手を通して抽籤により切符を配給するといふ順序になつてゐるが、このタオルの切符制は最初のことであり

總督 府でも八月中には各府郡へタオルが配給されるやう準備を進めてゐる、又これと同時に切符制となつた場合の販賣店の販賣數量についても今までの實績によるだけではどうしても百貨店側が斷然有利、地方への分かとを含めると質において他の小賣店とは比較にならないほどの量を受持つことになり、一本のタオルを購入する場合でも殆ど百貨店まで出掛けねばならぬといふ弊害が起つてくるのでこれらの販賣方法についても當局で考慮中である

可憐な國防獻金

京城府□町二一□□國民學校三年生新久惠さん（□）は兩親から貰つた小遣錢を積立てた金五十錢を二日の愛國日に國防獻金として西大門署に差出し係官を感激させた

春川の常會

【春川電話】戰時下國民生活建直しの一日、春川における常會は、明けそめた眞夏の清氣を身に浴びながら午前六時卅分には早くも所定の數ケ所に集合、同六時卅分ラジオに合せて國旗掲揚、國歌奉唱、感謝の默禱後、御手洗朝鮮聯盟宣傳部長の講演を聽き次いでそれぞれ申合事項の實踐を誓ひ終始緊張裡に散會した、一方道聯盟では引續き午前七時半を期し江原神社に參拜の後、道聯盟道場にて常會を開催、國民總力の歌に次いで藤井總力課長から申合事項を提唱、實踐を約したが、この朝は一人の遲刻者もなく全員出席、文字通りの協力總起ち態勢を示した

昨年に比べ十件減少
本町署管內交通事故

京城の繁華街本町署管內での交通事故はめつきり減りました、本町署管內本年一月から六月までの交通事故は六十六件で昨年度の七十六件に比べると十件の減少、電車（三十二件）による死者二名、傷者二十三名、損害一件、件數二十八件、自轉車死者一名、傷者一名、件數二件その他の車によるものの死者なし傷者四名件數二件である

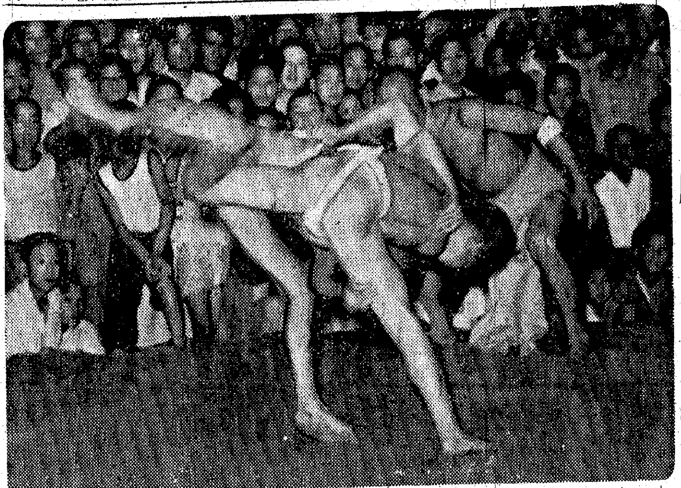

本場所こそのけ
本社主催子供相撲夏場所

幼いながら逞しく次代を背負ふ少國民を見せて本社小國民新聞主催第二回子供相撲夏場所は戰時生活建直し運動の一日を初日に、可愛い觀衆の中から幕を開けた、午後五時受付と同時に未來の双葉山、男女川を氣負ふ豆力士達は小さな胸に自信一杯の鬪志を漲らせて詰めかけ、開始時間七時迄に約百五十名が勢揃ひする、取組は先づ一年生から順次進め四十八手にはないあの手この手で飛び出し熱のこもつた眞摯敢鬪ぶりは納涼がてらの觀衆に思はず手に汗を握らせた、三年、四年と進むにつれて行司木村清三郎のさわやかな軍配さばきとともに本場所そこのけの大相撲が展開され、三年連續出場の福井明君（一）＝南山校三年＝が今年もまた見事な手を見せれば、勝つた方も負けた方もそれ仲よく賞品をいたゞいてにこにこ顔で歸つて行つたのは同九時過ぎ、不撓不屈の國技精神を幼い魂に叩き込んだ（寫眞＝敢鬪する豆力士）

有事の際はやるわ
體が大事ですもの…飮ましちやいや
〃特設女子青年隊から〃眞劍な叫び

府下に十二萬餘の尨大な隊員を擁する青年隊の結成は戰時生活建直しへの青壯年層の熱情を凝結して、その後も續々として結成されつゝあり、七月末現在の隊數は實に七十四の

驚異 的數字を示して京城府青年層の面目を躍如たらしめてゐるが、そのうち職業別に據る特設青年隊の中には隊が府青年隊の統制の下にあることを忘れ獨立した青年隊のごとく

單獨 行動をするやうなものもあるのでその統制に當る府青年隊本部では一日午後二時から青年隊打合會を開き先づ特設隊の中でも異彩の多い

女子 部だけを以て特設した本町、鍾路、朝鮮券番、漢城券番、鍾路券番、京城和洋食組合、朝鮮和洋食組合の七青年隊長を參集して結成後の實情を聽取し特殊隊の運營事項を協議したが、青年隊側からは

一、身一つを以つて生活する特設女子部の隊員が保健に留意するのは普通人以上で體位向上は大いに願ふところだが、客の心ないものは飮めない酒を

無理 に飮まして何故か醉ふのを喜ぶやうだ、この點對策はないか

一、一たん有事の際あまりご用にも立たないが消防の手傳とか簡易にほうたい位捲かしてもらひたいからその要科と訓練をして欲しい

など可憐な希望が續出し女子部結成後最初の打合會は特設青年隊指導に多くの示唆を與へて四時散會した

抱合心中

京城鍾路町三七一ノ二朝鮮武道具店々員金容順（二）、黄金町朝鮮アパート廿六號室無職在烈（二）の兩名は卅一日午後十一時半ごろ漢江へボートを漕ぎ出し漢江神社下で抱合心中を圖つたが、折柄附近を納涼中の

難癖つけ裂傷を負はす

京城竹添町三ノ二五〇安大吉（□）は卅一日午後七時ごろ泥醉の上橋北町八三先道路で舗通町五ノ一二六印昌順さん（□）に難癖をつけ頭部に約一寸の裂傷を負はせ西大門署に留置された

貯蓄七百廿五萬圓
驀進する京城の貯蓄組合

六億貯蓄の目標に向つて一路驀進しつゝある京城府ではその後續々として各方面に貯蓄組合の結成が行はれつゝあるが本年六月末までの貯蓄組合による貯蓄高は七百二十五萬圓を突破しこれに加盟する組合員は約十七萬人となつて全鮮一の成績を擧げてゐる　現在組合數の大部分は官公署學校＝二百四十八組合、會社工場＝百五十六組合、一般商店＝二百七十組合、町會＝十七組合、町會を單位とするもの

哀れ孝行娘が居酒屋に誘拐
盲人易者が淚の訴へ

盲人易者が可愛い娘を誘拐された人生悲話……一日正午ごろ京城鍾路和信聯鎖案內所へ鍾路府町三五裴殷錫（□）といふ盲人が一本の杖を頼りに恐る恐る訪れて訴へ出るところによると

貞根（□）は「何處かへ奉公して眼の見えないお父さんを扶ける」と去る五月下旬家を出たまゝ歸らなかつたところが最近意外にも酒津から一葉の手紙をよこしてきた、父さんを救はうと京城の或る人事紹介所を訪れたところ、卅歳くらゐの女が事情をきいて酒津によい口があるから

世話 しませう、と酒津のさる居酒屋へ連れられ二ケ月も過ぎた七月の末になつて□百五十圓で身賣りされたことがはじめて判つた、と救ひを求めてきた、同案內所でも裴さんの身の上に非常に同情、早速鍾路署を通じて救援されたる貞根さんを救出することになつた

端川邑に温泉發見
朱乙に次ぐ泉鄕建設の計畫

【咸興電話】咸南端川郡下に溫泉が發見された、端川邑から、南大川に沿ひ北方約一里半の地點、風光明媚な溪谷（同郡何多面古里）に湧き出る溫泉水が發見され、咸興府中央町二一三百土木業師原弘次郎氏が早速ボーリングを施行、大溫泉鄕を建設しようと咸南道へ河川敷の占用許可願を提出した　ボーリングは附近一帶に約百尺ほどの調査を行ふ豫定で、この經費約二萬圓を計上、他に九萬圓を投じて浴場施設に一萬九千五百圓、その他に一萬五百圓をもつて溫泉ホテルを建て、咸南道一の溫泉鄕を建設する計畫　これで朱乙に次ぐ一大溫泉地が出現するものと期待されてゐる

第一、第二回報債抽籤

【東京電話】第一回第二回報國債券の二回目の抽籤は一日勸銀本社別館で行はれた、白晝に一萬圓の夢を描いて集つた百餘名の觀覽者の前にザラ〱と廻轉する例の抽籤器からころげ出した幸運の數は

一等當籤金額一萬圓（十圓券）五千圓（五圓券）
第一回　七一九三三
第二回　五八二〇六

二等當籤金額一千圓（十圓券）五百圓（五圓券）
第一回　三八三二一　四六一三四
第二回　七五〇七　九七五八三

殖銀北青から二等一千圓は

第一回、第二回報國債券の二回目抽籤は一日勸銀本社で行はれたが二等一千圓の幸運をかち得た第二回分十圓券七、五〇七番は殖銀北青支店から賣出されてゐることが判つた

丸ビルの八萬圓籠拔犯
時効で不起訴

【東京電話】丸ビルの八萬圓籠拔事件の張本人拓植利兵衛（□）は先に詐欺賭博の嫌疑で一味三名と共に名古屋で檢擧、東京區檢事局で取調を受けてゐたが、丸ビルの八萬圓籠拔詐欺は既に詐欺の時効完成のため不起訴と決定、今回檢擧された詐欺賭博も微罪の廉で之また不起訴となり四名とも強制取調終了の卅一日夕釋放されたが、拓植の丸ビル籠拔事件は去る六月發覺されたもので東京區檢事局では詐欺の時効は七年で完成するので七年前に一度時効中斷の手續きをとつたが、再度の中斷手續をとらなかつたために時効が完成するに至つたものである

天晴れ〃機械化戰士〃
學生自動車訓練けふ修了式

國防協會朝鮮本部の第一期學生自動車訓練は豫定通り百時間の訓練を終へ、優秀な成績を得たので、二日午前九時から京城府民館において終了式を行ふことになつた

鶏豆の販賣値
小賣は一キロ五十四錢

鶏豆の販賣價格が卅日京畿道告示で指定され、即日實施された　鶏豆は從來北海道から入つてきてゐたものが入らなくなり滿洲から入ることになつて新しく公定價が出來たもの、値段は北海道產のものより一圓安く小賣値段が一キロにつき五十四錢

拾題特急

☆……旅行の各案內所や案內係をつとめて來たジャパンツーリストビューロー（日本旅行協會）が、呼びなれたこのビューローの名稱に左樣ならして一日から〃東亞旅行社〃と改稱

☆……朝鮮支部では全鮮十四ケ所の案內所が一齊に看板の掛替を行つた、ツーリストビューローの呼び方は永年一般に馴染まれてゐるため當分の間は俗稱として用ひ、電話などの應答にも〃ビユウローです〃に對して〃ツーリストビユウロー東亞旅行社でございます〃といふ文事を行ひ

☆……改名が徹底したところを見はからつて東亞旅行社と稱することになつたが當初の掛替、新しい呼稱に苦心してゐる

今日の天氣
晴れ時々曇り

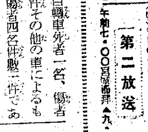

平壤神社宮司が初代祭務官
榮轉の鈴木氏

敬神の根源を司る祭務官制は去る一日朝鮮ではじめて制定され初代祭務官として去る□四日の發令で平壤神社宮司から鈴木東道氏が榮轉した、氏は三十日夜着任、卅一日本社を訪問着任挨拶をなしたが祭務官は神社祭祀に關する全般の事務を取扱ふ時局柄重要な任務を帶びてゐるものである、鈴木祭務官は朝鮮神宮禰宜を務めてゐたこともあり敬神の

けふ三好中尉の告別式

壯烈を極めた中原會戰中條山脈の激戰で去る五月十日護國の礎石となつて散華した故三好熊次郎中尉（京城府□□）の告別式はけふ三日午後二時から鐵道會館で鐵道局府務課、溥淵、龍山鐵道聯合分會共同主催の下に神式により嚴かに執り行はれるが故中尉は昭和十年龍中卒業後、鐵道局書記に勤務同十二年幹部候補生として陸軍豫備士官學校を經て通信隊の見習士官となり同十三年十一月實兄戰一郎氏（陸軍中尉）と相前後して出征間もなく少尉に任官北支に轉戰中のもので業務に熱心研究心に富んだ眞實な青年で鐵道局陸上競技部中距離、劍道の選手として活躍してゐた

土に捧げた一ケ月
農報青年の体驗談（完）
言葉なし淚の別れ
情こまやかな內地の娘さん

中原【忠南】 私は他の人と一、三氣づいた點をお話したいと思ひます、一行が麗水驛の二十日市に着いてみると村長さんはじめ部落國家の方々が出迎へに出てをられ、その人達に案內されるまゝに田舍道を通つて行きますと、朝鮮とは異つて生ひ茂つた森が夕闇にくつきりと浮んでをり、あちらこちらの田畑には勤勞精神の青年が孜々として働いてゐるので「やはり內地の青年はよく働く、こんなに晩くまで」と思つてよく見るとその麥藁帽子の主はみな女だといふことが判つたので、こゝでまづ最初に驚かされました

父母としばし別れて異鄕の空で一度もみたことのない配屬農家に着いてリユックサックを下した時の氣持ち、こゝで一ケ月勤まるだらうか、今晩一晩休んでもあと廿九日、こんなことを考へると俄かに淋しくなり、故鄕の父母が戀しくなりましたが、これではいけないと兎角弛緩しがちな心にむちうつて案內されるまゝに配屬に通されました、この家の主人は田上菊五郎さんといつて、その奥さんと廿歳になる娘さんと子供二人の家庭でした、御主人と奥さんが挨拶に來られたあと、娘さんが一人挨拶に來られたときなど、ただ顔が赭くなるだけでした、御飯時などでも恰度私の向ひにその娘さんが坐つてゐるので、もう一杯食べようと思つても恥しくてそれが出來ず、一ケ月間といふものは腹八分で通しました　最初の仕事は麥を刈つたあとの根株を落す仕事でしたが、これがまた根が深いのとまだ慣れないのとで腰は痛くなるは、手は腫れるはで隨分苦勞しました、私が配屬されてゐた田上さんの家は一日に四回の食事で、午前中は五時と十時、午後は二時と九時で主人のいはれるにはこれが一番理想的だといふのであります、なぜならば一日三回と限つて食べると隨分お腹が空いてゐるので餘計食べるとついお腹を壞すといふのであります、なるほどと感心して聽いてゐましたが

その主人はなかなか話せる面白い人で、さういつたあとでは　どうだ、朝鮮は五回も六回も食べるといふぢやないか　といつて大きな聲を出して笑はれるのが常でした、家の中には澤山の書が飾つてあり、非常に多忙なので仕事もすべて計畫してあり朝から晩まで麥の根株掘りだけではなく、午後からは田植も手傳ひましたが、田植のやうな仕事はみな女だけでやつてゐました、その女だけの中に入つて私も田植を手傳ひ稽古もしてみましたが、大きな男が、この家の娘さんが働くだけの苗が植けず恥かしい思ひをしたこともありました

田上さんの家の娘さんといふのは女學校を卒業後、東京に出て洋裁學院で一年學びこの四月に歸つて來た娘さんですが、その娘さんがこの働きです、朝鮮の田舍などで女學校でも出て來たものなら、それこそインテリぶつて大したものですけれども、やはり內地の娘さんは違ひます　そんなに忙しい一日の生活を送つてゐても情操の方面は豐かで夜になると少しの間でも踊りの稽古その他の趣味にいそしんでゐる姿をみることが出來ました

一ケ月間の勤勞報國を終へてさていよ〱別れて歸るため持ち物の整理にかゝつたのでありますが、歸つてから洗濯しようとリユックサックの中に押し込めてゐた汚れ物はいつの間にか全部洗濯してあつたので、娘さんの心盡しには淚が出る思ひでした、さうして、出發の際は小さい子供が泣きながら兄ちやん〱と呼び後を追つかけて來て、僕も兄さんのうちに行くといつて泣き出すので、これには私も泣かされ、主人も奥さんも泣き娘さんも泣き出し、また近所の人々も皆「さようなら」の聲も出ず、そのまゝ目を腫らして聖地巡拜の途についたのであります

いま一つの感激は聖地巡拜を終へて歸る途中のことです「ヒロシマ、ヒロシマ」といふ驛員の聲にびつくりして居眠りから覺めてみると、田上のお嬢さんが緊張して手には土產を一ぱい提げて私どもの汽車に乘り込んで來てゐるではありませんか、後から聞けば、私等が歸る時間を知つてわざ〱廣島驛まで今一度送りに來たといふのであります、廿日市まで同乘してくれましたが、別れる時にはお互ひ泣きながら固く手を握り合つただけで、なんにも言葉が出ませんでした

嶋元【本社】 いやどうも有難う、皆さんお疲れのところ長い間有難うございました、皆さん方のいろ〱な感激話を聽きまして私も非常に參考になり、また感激させられました、ところで皆さんは內地に行つて身をもつて體驗して來られたその感激と經驗を本當に皆さんの日常の農村生活に移して實踐し、地方の中堅青年としての職責を果すやう努力されたいと思ひます　今度勤勞の農村に課せられた使命は非常に大きい、殊に皆さんの使命は非常に大きいといふことであります、時局下農村が受け持つ生產擴充の部門は極めて重大であります、ですから皆さんはこの體驗と感激を實踐に移し、さうして立派な青年として活躍されん事をお願ひ致しましてこの座談會を終ります【完】

出席者【隊員側】 高原善吉（京畿）▲中原應楠（忠南）▲中山正衛（忠北）▲吉田成陽（全北）▲松鑑示五（全南）▲錦川勝林（慶北）▲金本永大（慶南）▲金光大穗（平南）▲香谷昌俊（黄海）▲氷川興寶（平北）▲許元待（江原）▲金村東洛吉（咸南）▲永鎮學（咸北）【本府側】農政課長山本義一郎、同技師床田源次郎【本社側】嶋元編輯局長、近藤記者、奥村記者、岩本記者

【寫眞】語る農報青年隊員＝右上から順に出席者名簿順

放送 八月二日

第一放送

朝 六・〇〇（仙）ラジオ體操▲六・二〇ニュース▲六・三〇（東）音樂（レコード）▲六・四〇（山）朝のことば『新農村の建設』山木武夫▲七・〇〇（東）時報（城）宮城遙拜、天氣見込▲七・〇一（城）壯丁と共に『朗詠』長野恒一郎▲七・二五（城）世界史講座『イギリスの印度侵略』（三）田中正顯▲八・三〇（城）氣象通報▲八・四〇（東）夏の學校放送お話と音樂（錄）

晝 正午（東）時報（城）ニュース、今日のお知らせ、天氣見込▲〇・〇五（大）京阪通信「壁の外から」安田利一「激勵」▲〇・二〇ニュース▲一・〇〇（東）家庭の時間（一）朗讀「ドイツの印象」安藤アナウンサー（二）新日本音樂「新高砂による獨奏曲」外箏獨奏吉原子校那▲二・〇〇（東）音樂（レコード）▲二・二〇（東）家庭婦人の時間「朝鮮の赤ちやんの作法」▲二・四〇 學校放送▲三・〇〇（東）夏期放送講座「戰時下中の朝鮮（?）」

夜 六・〇〇（札幌）小國民の時間（談話）朗讀「我輩は猫である」池村アナウンサー▲六・二〇（東）シンフォニー勤勞奉仕▲六・二五ラジオメモ▲六・三〇（東）講演「國民組織とはどういふことか」平尾彌五郎▲六・五〇（東）農家の時間▲六・五五公知事項・天氣見込▲七・〇〇（東）時報・ニュース▲七・二〇（東）政府の時間「〔illegible〕」▲七・四〇（東）國民學校と家庭を結ぶ（一）童話「學校から家庭から」（二）文部省督學官木下一雄 外（三）國民學校教師「國民學校」外▲八・〇〇（東）浪曲▲九・一五（東）歌謠曲「花嫁の歌」外 松島詩子、キング女聲合唱團▲九・三〇ニュース（城）氣象通報・天氣見込・暦・番組豫告▲一〇・〇〇（東）時報

第二放送

午前七・〇〇宮城遙拜▲九・二〇〔illegible〕

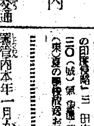

信子　居所知ラセ　種　治

斷食　『健康』が第一　高木式　早川斷食寮　京釜線天安本町

謹告
今般配達事故のため一部愛讀者各位に御迷惑相かけました段深く御詫び申上げます今後配達に就ては正確に萬全を期し居りますから宜敷御諒承の程御願ひ申上ます
七月分新聞代金は當監理所捺印の身分證明書持參者に御支拂ひ下され度尚お支拂の節は必ず領收書を御受取り置き下さるやう御願ひ申上ます
京城府光化門角　京日販賣監理所　電光一八〇四番
府內愛讀者各位

新興盆栽　農業世界夏季增刊
◎盆栽仕立新研究七題
・盆栽誌上寫眞展
・錦松手入と保込方
・黒松手入と保込方
・秩父眞柏盆養秘談
▼山毛欅盆養秘訣
▼樹盆栽の仕立方
▼かたくり盆養法
▼木瓜根接仕立法
▼牡丹の接木仕立法
・五捲松盆栽座談會
・眞杉の直幹仕立法
・各種實物盆栽作方
・各種山野草盆養法
・趣味水草培養法
・佛手柑挿木盆栽仕立法
・姫石南の採取と盆養法
・箱庭の造り方
・植物採取入門
◎欅盆栽の研究
價六十錢　送料二錢　東京市日本橋本町　博文館　振東二四〇

東洋工科學院　生徒募集
一、土木科（晝夜）各六〇名　一、機械科（晝夜）各六〇名
入學願書締切　八月二十五日限り　試驗日八月廿六日　京城府本町二丁目二十一番地

京城實踐簿記學院　生徒募集
（夜間）第二期生　○修業六ケ月　京城府太平通

外科　皮膚泌尿科　同仁醫院　醫學博士　鄭準謨　京城鍾路　電光2374

移轉御通知　八月一日より本店を左記に移轉致候間此段御通知申上候　昭和十六年八月一日　東京市日本橋區通一丁目五番地　富士生命保險株式會社　電話日本橋二七〇〇番

京阪神　美術京染　專門　かきや京城支店　京城古市町十七　電本②三〇三三

第壹回決算公告（昭和十六年六月三十日現在）
〔illegible〕
昭和十六年七月三十日　朝鮮ゴム製品販賣統制株式會社

入院隨意　案內書贈呈　京城腦病院　京城府番大方町一一〇　電話永登浦（塲）一五〇番

治癌新藥　醫學博士理學博士　松下禎二先生創製　かるちのりじん　實驗報告書贈呈
東京市中野區野方町一丁目一〇八一番地　製造販賣　朝日製藥株式會社
特約店　京城南大門通り　新井藥房

國產唯一　デノヒ
スフエリカル　ローラーベアリング界の覇者
國產ニシテ量質共ニ海內最高峯
NO 22310 22311 22312 22313 22314 22315 22316 22317 22118 22319 22320
朝鮮營業所　扶桑商工　京城府明治町二丁目　電話本局②2622・2855

謹告
拜啓愈々御清榮の段奉慶賀候陳者聖戰既に五年時局は將に世紀の大轉換期に際會し高度國防國家の確立に邁進しつゝあるは洵に御同慶に堪へざる處に御座候此の時に當り半島海運の重要性に鑑み朝鮮總督府御當局の海運統制の御方針を體し立石汽船株式會社、朝鮮汽船株式會社及晃陽汽船株式會社の三社を合併仕り從來各社の經營に係る業務の一切を繼承し八月一日より西日本汽船株式會社の名稱の下に營業を開始致す事と相成候に就ては業務の刷新、改善を圖るは勿論眞に海運報國の職域奉公に精進可仕候間今後共一層の御高庇賜り度奉懇願候　敬具
昭和十六年八月二日
釜山府大橋通り一丁目十三番地
西日本汽船株式會社
取締役社長　立石良雄
專務取締役　高井春五郎

株式會社三和銀行　第拾六期決算公告
貸借對照表（昭和十六年六月三十日現在）
〔illegible〕
昭和十六年七月　大阪市東區今橋三丁目二十一番地　株式會社三和銀行
京城府南大門通二丁目　三和銀行京城支店　支店長　小島保二郎

阪井耳鼻咽喉科醫院　京城府本町一丁目五十二　阪井清

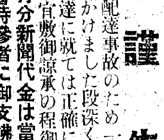

惡疫流行！
赤ちやんの健康防壁は救急　治病　保健の綜合育兒良藥でしつかり築いて置きませう
主効　カンムシ、夜啼、消化不良、食傷、下痢青便、吐乳、ヒキツケ、氣絶、解熱下毒、眩暈
藥價一二十錢より各種
樋屋奇應丸
大阪天滿橋　本家　樋屋合資會社

京城版

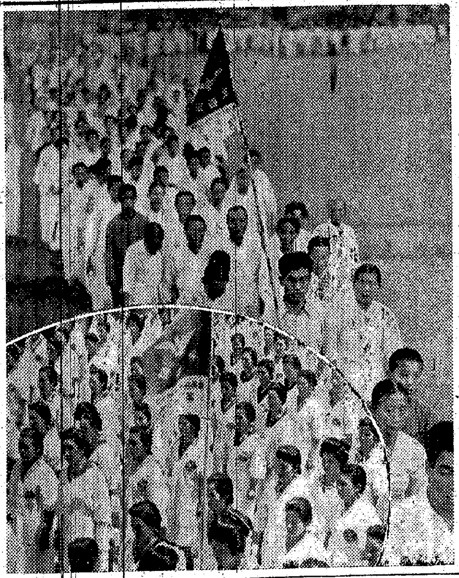

張切るモンペ部隊

西部第七區町會では町內全愛國班員中婦女子が今回各自六圓宛（總額二千圓）を投じてモンペ型衣服を調製、訓練に一層馬力をかけることになつた

龜子、成松喜勢、金光辰枝、金光善助、眞野はま、浮村秀雄、永田カメヨ、多田とみ、東本枝、登島三保子、福田政子、赤尾峰子、池田ウタ子、下川イチ子、光延ミネ、須崎敏子、濱田マツ、三好ミサ、本田アイ、中村房子、見目華子、土肥佐智美、福井ユキ子、井上きぬ子、露木サダ、佐竹こま、三輪郁子、神崎ヨシ、光武貞子、奥田とめ、古林勝江、竹富美智子、原久子、林茂代、和田ヤス、磯大まさ子、柳川治郎吉、村山キヨ、中村香代子、鶴子未野、末廣律子、一色君子、嶽初子、田中あさ子、濱口郁、伊藤勝子、安久子、渡邊ツイ子、矢田カツ、藤田羽子、武田キク、細川ハヤノ、宮川郁子、藤井道子、松本フサ、松村敏子、中島鶴、中原文子、加藤なつ、布野金子、戶張テル、草崎つゆ子、赤荻織吉、梅林松太郎、奥川とし吉、安田メイ、阿部しげ、松坂クラ、樋川トク、德永サイ、赤堀キク、松本シノブ、津田ユキエ、岩尾キミ、杉田フサ、松島しづへ、田中丸節子、高木文子、大西イソ、伊藤米尾、內山みつ子、山道蓮子、横山喜代、齊藤フサ、藤井春喜枝、高宗眞子、藤山タネ、杉本春代、樋口ナカ、佐藤冨子、小山セツ、和田花子、釜谷テイ、犬童サメ子、古川鶴子、下原珠枝、矢崎修子、松永久子、中島美加子、成清良江、小田トク子、小山梅子、福西シノ、吉田さく、六草ツチ、興澤しづ、福島ステ子、中村床守、北郷織江、永本タケオ、田邊てい、河野クミ、藤高タツ子、織田綾、中込ヌイ、角田ツネ子、杉本鶴子、高木スナ子、野村草子、秋子敬子、上原ノブヨ、坂田龍代子、中山きくえ、溝水鶴子、冨岡千代、奥津タミ、岩倉かね子、有坂鶴子、仲谷ヨシ、永原時子、中島千代子

鐵の決意を胸に　雄々し、愛國班再出發

四つの誓ひ

鷹揚へ――と鐵の決意を胸に半島の首都、京城百萬府民は一日愛國日を期して雄々しく起上つたこの日、午前六時のサイレンを合圖に常會を開き戰時意識の昂揚、簡素生活の強化、戰時經濟への協力強化、體位向上を誓ひ新に雄々しく逞しなる再出發をなした【寫眞】は孔德町愛國班と本券女青隊の常會】

孔德町　東部

一日の愛國日を期して東部孔德町東部愛國班では各班員が所轄高に集合、國旗を先頭に整然たる隊伍を組んで同町男女高等國民學校庭に繰込み午前六時を期して町總代本田八郎氏や京城府西部出張所勝主任河野繁氏等の指導の下に規律正しく行事に入つたこの愛國班のその大半を占める二千名が貧しい日稼ぎ勞働者や職工達であるので主人連は朝早く職場につき家庭を守るオモニ達が子供を抱いてしかも主人を職場に送り出してから家長に代つて國旗を先頭にして今日の常會へ出席したのだ、貧しいながらさつぱりした衣服で身を固めたオモニー部隊が幼いわが子の手を引き或は背負つて、しかも整然と擴聲器から流れ出る總督閣下の御手洗本社長の熱烈火を吐く戰時生活強化、職域奉公、高度國防國家建設等に關する講演に感激を新たにし決意を深めいよ〜銃後國民の決意を固め不言實行をお互に誓つて意義深く散會した

永登浦

北部町會の常會は午前六時三十分十二區百二十班から職員一千八百餘名が釜浦街道交除機に集合、靑木總代の司會で國民儀禮の後講話中舍周知事項の注意あつて散會したがひき續き三區四區班員三百餘名は進駐學院生徒ラツパ隊を先頭に永登浦神祠に參拜した

本券　女青隊

右へ到へ！第一班長のまり子姐さん（某本券）のソプラノ一聲……百の女子青年隊員は一齊にキツと首を曲げ胸を張つて整列する今日だけは姿けは見られない

花柳街にも時局の波は大きく打つて京城本券番二百の女子青年隊員は一日愛國日午前九時から大宮隊長以下各幹部に引率されて朝鮮神宮參拜の後同十時から勞務研修場で珍らしい姐さん連の訓練が行はれた甲斐々々しいエプロン掛けで整列行進、跳躍、防火の各種訓練に熱の汗をダク〜の働きに大宮隊長も〝これや仲々よろしい〟と大滿悅で正午終了した

京城岡山縣人慰安會

京城岡山縣人會では二日（日曜日）午前九時から正午まで京城府民館大講堂で時局講演と映畫の會（入場無料）を開催する

番組中には矢鍋會長の挨拶、黑木海軍大佐の時局講演、映畫には岡山縣の鄕土物內外ニユース等が盛られ更に詩吟劍舞などの餘興もある

おらが愛國班　西部第六區の巻
子供連れ國語講習會
先生には『熊八』の山本女史

（乳）吾兒を抱へたオモニーまで交る內鮮一體の國語熱こそおらが西部第六區（平洞、松月洞、橋南、冷洞、四町）愛國班の誇りだ【寫眞】は講習會】

愛國班を通じて各家庭と緊密な連絡を取り運動の深化を期するためには先づ何よりも主婦連の國語常用からと

（去）る八日から三ケ月に亘る國語講習會を設けて向上女子實業學校々舍を借り町內から百卅五名の主婦連を集め每夜八時から十時まで〝アイウエオ〟から教へてゐる。この企てを知つた平洞町四〇に住む山本サキさん（卅七）は〝そんな立派な趣旨のものなら私も一役買ひませう〟と講師を申出た

（山）本さんは卅六年前に來鮮、南大門國民學校その他に半島初等教育界に盡瘁した功勞の人で從八位勳八等の榮譽を得てゐる人だ、も一人、平洞町二六竹村千代子さん（二二）も淑明高女出身で今は家庭にあるが山本さんと同樣、講師を申出て感激されてゐる

（一）日夜同校を訪へば、廿から五十歲までの婦人が非常にお行儀よく列んで練習してゐる〝必ず覺える〟の決意に燃えて先生の言葉を聽いてゐる、中にも子供に乳をふくませながらじつと聞いてゐる

（感）激的情景も見られる、山本さんは語る

『何か最後の御奉公を致したいと思つてゐるところへ今回町會で國語講習會を催されることになつたので勤めさせて戴きました、皆さんが非常に熱心でめきめきと上達されるのが何より樂しみです』

（竹）村さんは『わたくしは半島女性として一層痛切にわれ〜半島婦人に國語が必要であることを感じ幾分かでも皆さんのお役に立てばと思ひ勤めさせて戴いて居ります』と謙遜して語つた

『愛婦有功章』受賞者氏名

愛國婦人の獻誠と誇りで愛婦の各種事業に獻身的努力を捧げ去る卅一日府民館で有功章を傳達された京城府內五百二十三名の有功者及び三十九の優良家庭は次の通り

鈴木民子、小松ネ子、前田希子、戶澤イサ子、廣安君代、安本ナツ、東兼キヨ、堀シツ、村上武子、山崎イソ、西崎小花、德野鶴子、村地カナエ、加藤阿左枝、中島つね子、馬瀨美利子、眞野喜太郎、內田ツグ、前田みさを、中村モト、松本クリ、磯松花子、大野榮代、渡邊チヨ、後宮シヅ子、武谷キヨ子、松本ミヨ子、土井登美榮、大沼ますよ、高井良、玉利茂久、大塚久子、六尋初子、篠崎ヒサ、三浦なみ、本明松枝、角本ウタ、米澤貞子、相田エン、金子秋江、中島

朝餉の話題

愛國班國語講習會

孔德町東部町會では六月一日から國語講習會を開き一日で第一期を終了、第一期生は滄山愛國班が第一期生となつた

西部第七區は延期

西部第七區出張所では一日から愛國班の國語講習會を開く豫定であつたが、都合で延期

龍頭町會は二回目

祭基、龍頭町會の講習會はこの程終了、更に第二回を二日から開催、指導員には錦城學院全職員が當る

安岩、鍾岩も開く

一日午後八時から安岩町會の第一回講習會が開かれた、指導員は寺島鍾岩國民學校長ほか二訓導

進興學院生勤勞

永登浦町進興學院第六年生七十二名は夏休み中一週間每に召集され

貯蓄報國へ大童

西村、梘底町會では一日から國民貯蓄組合を組織、町內の愛國班員を動員、自發的に各家庭の貯蓄を奬勵させるとになつたが、役員は組合長一名、理事七名、評議員

颯爽！ペダルを踏んで
けふ明治町少女隊の遠乘會

明治町々會の少女隊では沖瀨一氏の指導で實地水田が世話役となつて少女卅七名に二百坪と畑五百坪の勤勞奉仕をやらせ、心身の鍛錬を圖るため一週間前から自轉車の練習を行つてゐたが、いよ〜一人前の腕も出來たので二日早朝五時東拓前に集合、府廳前から南大門通を經て奨忠壇に出て南山麓を一周、歸着は七時ごろの豫定で晴れの遠乘會を行ふことになつた、成績がよければこれから每月行事的に行ふはずである、この少女隊の人員は次の通り

（女子醫專一年）馬場節子、高井麗江子（第一高女三年）野口節子（同）坂井和子（同）浦田英（同）馬場美代子（同二年）巖方光子（同）古城和枝、（同）坂井昭子（同一年）倉橋咲々代（第二高女三年）今井康江（第三高女一年）佐藤明子（同）三村芳子（同）馬場文子（正德高女二年）倉橋千重（南山民學校六年）野口翠子（先道）沖護一

一日の奉公日には午前六時全員揃つて永登浦神祠に參拜したのち水田の稗拔きと蔬菜の施肥や白菜に施す堆肥造りで一日を有意義に送つた

傳染病減る
青葉町の蠅退治

龍山警察署衛生係では先ほど管內で最も不潔な青葉町一丁目一圓の工場地帶の各戶に蠅の驅除を徹底させる目的で硝子製蠅取器三百個を購入無料で配布した、その結果この頃では蚊と蠅が減少して從來夏季に付物の傳染病の多いことで有名な同町から今年は昨年同期に比して三分の一に減少して當局を喜ばせてゐる

報償見事に消化

竹添町會では府總力課から、割當られた報國債券の消化に愛國班を動員、隣組精神で奮鬪した結果第一回は三千百六十圓▲第二回同額▲第三回同額▲第四回二千六百圓、合計一萬二千八十圓を期間內に消化した

東部防訓指導員

近く東部方面防空防護訓練指導員に京城府から塚田修氏が任命員廿名を選任

孔德町愛國班訓練

孔德町西部町會では一日を期して全愛國班員の戰時防空訓練に入つた

慶弔日記

出生　鍾路六金澤鳳吉、新堂町三三六江川芳子、社稷町一三三高山絹江、觀水町一六〇宋昌昌、孔德町二二七三芝山美代子、孔德町二五三六、岩本相沫、同岩本相培、同岩本相鎬、昌信町六二七、金本遠泳、竹添町二ノ六一、木下明子、昭格町三一金山順王、林町一四一中村孝太郎、錦町五ノ一六六仁木健博、安國町二六松本政代、黃金町一ノ一五八金村吉子、新堂町二八六信川康次郎松月町三〇滄山文泰、長橋町一五武本正吉、阿峴町四〇九安田夏雲花化門一九四安邊昌子、新堂町一六二金慶鎮、同全泰鎮、蓬萊町四ノ三八富澤惠子、新設町三四金山榮太郎、昌信町七一瀬東立雄、孝悌町二八一ノ二松本明子、孔德町一三三ノ一〇三德永春澤、同春實、西大門町一ノ一七五朴鈴浩、安國町一〇長谷川星子、黃金町七ノ五六金川玉珍、鍾路町五ノ三六六、片岡壽子、蓬萊町四ノ八二、平山周慶、初音町一四九、三木和子、孔德町三六九金井忠雄、通義町六七金光豐子、昭格町八七、方山淑熙、安國町一三、山田熙法、寬勳町一四六都山相鳳、阿峴町七七木福姬、阿峴町七七木正善、孔道町一四六竹本德俊、新水町三一〇慶川漢周、賀中町四六黃田鋭子、京町九門田富雄、大島町五二甲斐眞代識、漢江通三藤永武、榮町八佐藤淮、永登浦町三四山村明子、新吉町一元木林壽、永登浦五二四河木貞子、昌信町六六一原田武彦、下往十里五九山口玉伸、崇仁町二三五山本妍子、下往十里町八九〇本山昌弘、新設町一二一新井敏熙、龍頭町一八九佳山勇順、新設町二四九佳山勇和

死亡　明倫町三ノ十九大川省阿峴町四一松岡秀子、壽松町四六梅田合寶女、安國町一七五、廣河恩壽、昌信町五八三、木村乙竜、蓮池町二四三神田常彬、嶋底町四六木原正次郎、蓬萊町四ノ二八八西宮實、蓮池町七六金海南順、西大門町二ノ七加藤龍藏、永登浦町三四松原聖禮、西界町三三柳順一郎、大峴町二九四金海化成、北阿峴町五四金澤奉權、阿峴町五〇金井輪鎮、孔德町三八八南正帖元町二ノ六一赤松翠、錦町一五三沖昌ふしゑ、新堂町三九三壽松三順昌信町三三〇牧山泉子

街の十字路

◇……直徑三尺のキヤベツといへば常識では判斷のできない化物にちがひない

◇……ところが仁義町裁判所官舍總務課長である京城覆審法院判事上野部長の庭先にあると專らの評判

◇……そこで附近わらべのいふことを信じて現場に走つてみると……

◇……イエ、あれは葉ツぱが三尺あるんです、上野判事があきれた顏でデマを打消した

どの受信機にも
マツダ眞空管

老春（166）

川口松太郎（作）　伊勢良夫（畫）

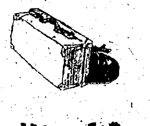

『老春』梗概

黃金ヶ原拓殖學校の副校長窪田は青年時代三石村の郵便局につとめてゐて、そこの一人娘千枝子を戀しながら成らず、いまだに獨身で千枝子を想つてゐるが、その千枝子は窪田と一緒に郵便局に勤めてゐた柳正也と結婚し傾きかけた家運も再興して一男一女の母親となつたが、柳が死んで未亡人になる。その長男正市が窪田の學校へ入學したことから千枝子と窪田は再會するが、女人禁制の嚴しい學校の規則に違反したことで校內の噂となり、正市はゐたたまらず郷里へ歸るのと前後して窪田も辭職願を出して千枝子に結婚を申込んで來る。それを知つた正市と登子は母や窪田の純愛を理解へられず家出してしまつた。一方學校でも副校長の復職のため一部分の教員達が骨折り始めた。

失踪（六）

『こんな事で、東京へ出ようとは思ひませんでした』

汽車の中で千枝子は淋しさうに云つた。

『その話は止して下さい。今更愚痴を云つたつて仕方がないのですし、正市君の居どころの判らぬうちは、後悔しないで下さい。さもないと、僕はやり切れない、一切の責任が、僕の上にあるやうな感じで……』

『そんな意味で云つたんぢやありません』

『僕にはさう感じられる』

『さう』

目を伏せたまゝで、

『そんなら、もう云ふのは止しませう』

と、やつぱり淋しさうだつた。

一切の責任は自分にある――と窪田は信じた。

自分が三石へ行かなければこんな事件は起らなかつた。千枝子との交際が始まらなかつた。正市も登子も、平和で幸福だつた。

『三石へ行つたのがいけなかつた。東京へ來て、千枝子さんを手紙で呼べば好かつた』

年甲斐もない戀はずみが恥かしい。が、窪田は何も云はない事にした。子供たちへの責任と、自分たちの愛情を別にして考へたかつた。混同して、間違つた道義感に動かされてはいけないと思つた。

千枝子も同じやうに默つてゐる。この事で、愛情にヒビを入れてはいけないと思つて、二人の事にはふれなかつた。東京へ着くと、窪田は取敢ず馬道へ歸つたが、千枝子は上野の近くの商人宿へ泊つた。

窪田は、滿洲から歸つてからも時々は東京へ出て、老年の兩親に逢つてゐた。我が子が、どんなに成功しても、住み馴れた馬道をはなれるのがいやで、未だに淺草公園の裏の、ゴタ〜と建てつまつた路次の一隅に、氣安い下町人で生きつゞけてゐる。昔にくらべると、兄がいろ〜と手を入れて、家が新しくなり、體裁が世間並になり、瀬二郎の死んだ頃を思へば、隔世の感がある。幾つになつても我が子が可愛いのか、四十をすぎた宗一を見上げて、

『よく歸つてくれた』

とぼろ〜涙を落してゐる。

『信州は、冬が寒いといふから心配してゐたが、お變りがなくて何よりだ』

『いくら寒くつたって滿洲のやうな事はありません。滿洲の寒さにくらべれば何でもない』

と笑つて、

『今度の上京は、少し長くなるかも知れませんから、暫く御厄介になります』

『それは有難い。一月でも二月でも、出來るだけ長くゐておくれ。お父さんもお母さんも長くは生きない體なんだから』

『また、そんなことをおつしやる』

『いゝえ、本當です。もう二、三年ですから、今の內に親孝行をして置かないと、あとで後悔しますよ』

『はい、はい』

そんな事が、親たちにはやつぱり嬉しかつた。

『學校からお前に宛てた手紙が來てゐるから、もしかすると、東京へ來るのかも知れないと思つてゐたんだよ』

『もう大分前になりますか』

『學校から手紙ですつて……』

母の持つて來た封筒は、蓮金校長自身の筆蹟だつた。

『先生から何だらう』

用事もほかに持つてゐるやうな、不氣味な、いやな感じだつた。

レオン洗顏クリーム

素肌武者の話

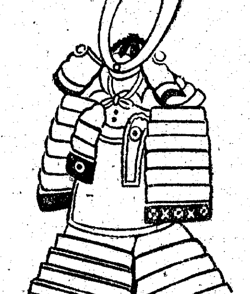

昔　武士道華かなりし頃、素肌武者と云つて、われと思はん武者達はみな、甲冑も着けずに戰場に出陣し、めざましい功を建てることが流行したさうな。

今　簡素の中の美しさが叫ばれてゐる時、時代にめざめた若人たちはみな、甲冑ならぬお化粧の假面をぬいで、レオンで磨きあげた、色白の素肌美で張り切つてゐるのも、何か面白い對照ではないでせうか。

公定價格　一圓六十錢　賣藥部外品

三共の新にきびとり

中川醫學士發見の　痤瘡新治療劑　ポンラツク

頑固性なニキビも新發見の藥理作用で……患部にきず跡を殘さず治す効あり。

60セン

三共株式會社・新治療藥製造　發賣元　東京室町　三共株式會社

拔ける毛を惜しむより丈夫な新毛を育てませう！

若禿にフケに拔毛

姉妹品　毛を傷めず、よく落ちる　ヨウモト洗髮液（養毛オイル、シヤムプー製）

◇病的フケ、痒みに、
◇產、病後の脫毛に
◇青年禿髮の豫防好轉に
◇毛髮の健康的美化に

養毛劑の始祖　ヨウモトニツク

三共株式會社製造發賣・總販賣元　東京室町　三共株式會社

料金表（料金は總て前金）　一行一回　四十錢／一件十二行以上／五行三回一圓三十錢　姓名在社の御照會は午前九時より午後五時迄に本社營業へ御問合せの事

京日案內

雜件　音樂　ピアノ、オルガン、ヴアイオリン、キスメロデ一サ、各種レコード演奏、京城明治町音樂社　電本六六三六番

金融　電話　賣買多額低利金融　南大門通リ二ノ一〇　昭商會　電話本五二五六番

雇入　事務員　保證人有、學校卒業其他に雇れ度會計事務に經驗あり　京城府漢江通町（半島生）

給仕　國民學校六年卒業以上身元確實なる男子　本人來談の事　京城日報社

巡視　身元保證人を要す、武道の心得ある二十五歲以上の男子　京城府龍山

看護婦及び附添婦募集　京城府黃金町三丁目二四四ノ九　電本六三三三番

女子事務員募集　高女卒業程度にして年齡二十一、二歲迄の內地人　京城府黃金町一〇一　株式會社清水組京城支店

女中　入用　本人來談　相談にも應ず　京城府南山町　電本二〇七四番

看護婦及附添婦募集　身元保證人を要す　京城府黃金町三丁目三四四ノ九　電本六三三三番

賄婦を求む　但し四十五歲以內地在籍婦人　北米倉町九三　電本局六八九八番

電話賣買は安田銀行向　桂商事へ　本局0081

神經衰弱症　專門　腦病　原病院　入院隨意　京城府漢江通　電話③二六〇三

亞細亞タイピスト　連絡電停前　生徒募集

眞珠　南大門通一丁目

內科兒科　コムラ病院　醫學博士小村榮三　入院隨意　京城旭町一ノ三二

電醫　神經痛、胃腸、淋病

ぢ肛門科　入院隨意　太田醫院　釜山府西大新町二ノ一九二　九德電停西へ半丁入

タイピスト生徒募集　南大門通二ノ三二　邦文タイピスト養成所　電話本局（2）八六一一番

耳鼻科　美日壽　醫學博士　京城府仁寺町一三七　電話光化門一七三〇

洋服裏地　のけ入は京城府黃金町四丁目一番地　岡野商店　電本七五九四番

女事務員募集　高等小學又は女學校卒業程度內地人　希望者は自筆履歷書持參面談す　京城府元町一ノ二九　明治製菓京城支店

新住宅及土地賣却す　場所府內漢南町高台　土地三〇〇坪　建物木造日本家屋八〇坪

姓名在社

借家交換　大和町二ノ六五一、二階家（六疊三、四疊半、二疊）下廊下向の便利良き家　四十圓電車の便利良き家と交換　廣島縣人會

賣家を求む　府內交通至便、高級文化住宅、建坪五〇坪以上二〇〇坪迄　永樂町二丁目六〇　丸二商會　電本六〇七七番

賣家　府內南山町西四軒、二階建及平家建、家賃二戶、一戶空家、希望の方は左記へ　永樂町二ノ六〇　丸二商會　電本六〇七七番

看護婦及見習募集　希望の方は履歷書持參面談　吉野町一ノ七一　矢崎醫院　龜(2)五五六八

女事務員募集　女學校、實業學校卒業の內地在籍者　住込み可能　株式會社　三國商會　京城府內資町七五

內勤社員募集　中等學校卒業程度にして二十四、五歲前後の男女　希望者は履歷書持參の上　愛國生命保險會社

特別案內

求女子事務員　內地在籍者、年齡廿二歲迄（高女卒）　昭和生命京城支社長

社醫增聘　醫專卒業以上の內科醫　京城黃金町三

タイピスト急募　內地在籍者二十歲前後　アサヒゴム株式會社

仔犬　セパード牡大型

貸間　食事付にても可

求む　製作者世界的發明

事務所を求む

譲店

貸家　京城府

求む　貸家

金庫　鑄製萬庫

貸事務所を求む

浪花館　東寶映畫　八月一日　川田義雄・山根壽子主演　ハモニカ小僧／エンタツ・アチヤコ主演　人生は六十一から

京龍館　六月九日より向ふ二ヶ月間場內大修理の爲め休館致します

大陸劇場　二日ヨリ　歐米名畫祭（日曜日午前十時四十分ヨリ）　ニユース　文化映畫　12,01　3,17　6,37　ポルカの歌姬　12,22　3,39　6,57　忘却の沙漠　1,52　5,10　8,28

黃金町四丁目　城宝　三十日ヨリ一三日マデ　姿なき復讐　12,00　2,30　4,55　7,20（前後篇一擧上映）　日曜は早朝九時開場

東寶若劇　八月二日ヨリノ上映時間表　文化映畫ニユース　12,00　3,25　6,50　若草樂劇團　12,30　4,05　7,20　鬪魚　1,15　4,40　7,55　日曜日ノミ十時半ヨリ

明治座　三十日ヨリ上映時間表　花　12,01　ニユース文化映畫　2,07　4,36　7,06　花　2,30　5,09　7,28

朝日座　八月一日より　名流漫才大會　女道樂　千葉翠月　時局漫歌　大谷お蝶　時局名流まんざい大會と銘を打つ爆笑の若手精鋭揃ひの一特別樂劇笑ひの双璧　每夕六時開演

京日文化映畫劇場　三十一日より六日まで　1アサヒホームグラフ　2空のアメリカ　3海外ニユース四三號　4燈火　5漫畫ポパイの強壯劑　6國策バヴアリア映畫　フロリアン　ガイエルの小隊（3卷）　7日本ニユース最新號

東寶文劇　八月一日ヨリ東寶劇大會　日本ニユース・海外ニユース　文化映畫　生活とリズム　お醫者さん　柳家金語樓主演　エノケンの頑張り戰術　日曜日午前十時半ヨリ上映

喜樂館　八月一日より　文化映畫　ニユース　1,50　5,31　東亞體育祭　2,25　6,06　戀山彥前後大會　12,00　3,36　7,26

本町三　京劇　三十一日ヨリ六日マデ　結婚週間　眞山くみ子の素晴しき結婚　美鳩まりの結婚眞劍勝負

和信映畫館　八月一日より七日迄　1朝日世界ニュース　2日本ニユース　3伊豆西海岸（文化映畫）　4コロムビアスポーツ　5德富蘇峰　6釣のスリル　愉快な遊戲　7獨逸ニユース　フロリアン　ガイエルの小隊

京城日報

イプセン IBSEN

佛印軍と相提携 防衛の重責遂行
陸海軍最高指揮官共同宣言

【サイゴン卅一日同盟】南部佛印に上陸せる帝國陸海軍最高指揮官は三十一日佛印新聞紙を通じて佛印朝野に對して大要左の如き共同宣言を發表した

過般ヴィシーにおいて佛印共同防衛に關し極めて友好的雰圍氣の裡に日佛印協定調印せられ、またハノイにおいてこれが實行に關する細目交渉が圓滿に妥結に達したことは誠に欣快に堪へざるところなり外交々渉の成立は從來鞏固なる日佛兩國の友好關係を更に一層强化するに多大の貢獻を齎し、また齎すべきことを確信するものなり、右協定に基き佛印共同防衛の責務を行ふことは帝國陸海軍にとり、また本職等にとり最も光榮とするところなり、上陸に際し佛印朝野の熱誠なる歡迎に接しかつ多大の便宜供與を得たることに對し衷心感謝の意を表す、本職は日佛印關係の愈よ緊密ならんことを切望すると共に佛印の陸海軍と提携して共同防衛の重責を果さんとする固き決意を有することを宣言すると同時に佛印朝野に對しその絶大なる協力と援助とを與へられんことを切望する

日泰借款成立す

【東京電話】七月廿六日イギリスの對日資産凍結令實施によりポンドブロックに屬する泰國と本邦との貿易はこれが決濟困難のため一時停頓を餘儀なくされることになつた、しかるに日泰兩國從來の友好親密な通商貿易關係を維持してゆくため、これが打開策に關し兩國政府斡旋の下に一兩日來朝田バンコック正金支店長と泰側銀行側との間に交渉が進められてゐたが三十一日に至り正金と泰國銀行との間に一千萬バーツ(邦貨一千六百萬圓)の對日借款供與の諒解が成立を見るに至つた、しかしてこれが細目に關してはひき續き福田正金支店長と泰國大藏省顧問モンチャオビハ氏との間に協議を重ねてゐるが、一兩日中には調印を了する見込で調印と同時に實施に移されることになつてゐるが、今回の諒解成立によりわが國の泰國よりの輸入は圓滑に行はれることになり、兩國の貿易關係は今後も順調に行はれることになつた

印度、支那資産を凍結

【ボンベイ卅一日同盟】印度準備銀行は卅一日印度各銀行に對し上海を含む支那に國籍を有する一切の商社および個人の預金および支那において設立せられたる商社、あるひは支那領土居住者の支配下にある商社にして、印度において業を營んでゐるものの預金全部を封鎖する旨訓令を發した

廣東省東部封鎖を强化
和平、非和平兩地區を隔絶

【汕頭卅一日同盟】廣東省東部地區の敵は再次に亘る皇軍の掃蕩に潰滅の途を急ぎつつあるがわが軍はこれに一層の彈壓を加へるため八月一日附をもつて左の如き和平、非和平區隔絶の布告を發した

軍は爾今斷乎封鎖を强化し和平地區と非和平地區との人および物の一切の交通を左の如く遮斷す

一、通路の如何を問はず和平地區非和平地區との物資の交流を禁ず通貨の搬出入もまた同じ

二、七月卅一日以前軍の發行せる非和平地區らの通行許可書は無効とす

三、華僑と雖も汕頭經由非和平地區との通行を禁ず海外旅行者もまた同じ

前項諸要項はこれを格式の如何を問はず違反したるものは嚴罰に處す

擬裝せる獨機關銃隊の猛攻=【獨ソ南部戰線】

對ソ援助折衝
ウ大使、ル大統領訪問

【ワシントン卅一日同盟】ウーマンスキー駐米ソ聯大使はソ聯軍事使節を伴ひ卅一日正午過ぎルーズヴェルト大統領を訪問、對ソ援助問題その他につき會談を遂げた、他方モスコー訪問のホプキンス武器貸與計畫長官の使命は同氏が對英援助問題の衝に當つてゐる人物である點から見て恐らく對ソ援助につき諸般の取極めをなす爲であらうといはれてゐるが、ホプキンス氏はルーズヴェルト大統領が最も信頼する人物の一人である點から見て、その使命はもつと廣汎な政治外交の問題に亘るものと見られる

エジプト內閣 總辭職

【カイロ卅一日同盟】フセイン・シリー・パシャ首相を首班とするエジプト內閣は卅一日總辭職を決行した、今回の總辭職は殆ど政黨的基礎を持たなかつた現政府に比しより廣汎な基礎の上に立つ內閣組織を容易ならしめんことを目的としてゐる、これまで野黨であつたサード黨から恐らく五名入閣する模樣である

ホプキンス氏 極東經由歸國か

【ロンドン卅一日同盟】モスコーにあるホプキンス米武器貸與計畫局長官は、ソ聯當局との打合せ終了後はロンドンに立寄らず極東經由で歸米する模樣で、一部では同氏が歸途支那に立寄るのではないかとの噂もある

鮮銀も金利引下げ
八月一日から實施

朝鮮銀行では日銀の社債擔保附手形等にこれを保證とする手形割引率の引下以來、同行の公定標準金利の改訂につき研究中のところ、左の如く金利を引下げることに決定、八月一日發表と同時に實施した

一、商業手形割引 日歩一錢以上(据置)
一、國債擔保貸付並に割引 日歩九厘以上(一厘下げ)
一、國債以外擔保貸付並に割引 日歩一錢一厘以上(一厘下げ)
一、當座貸越及びコルレスポンデンス貸越日歩一錢一厘(一厘下げ)

タイ滿洲國を承認

【東京電話】泰國政府は大東亞共榮圏確立の立場より今般滿洲國を承認することとなり一日附をもつて滿洲國政府に對し正式承認を通牒することとなつた旨在新京帝國大使館より外務省に公電があつた

泰國の滿洲國承認は最近の日泰關係にかんがみ、さらに滿洲國とも同調することを中外に宣明したもので帝國政府として衷心歡迎の意を表してゐるが滿洲國を正式承認した國家は今回の泰國をもつて十二ヶ國を數へるに至つた

米 カナリヤ群島占領を企圖
スペイン紙、陰謀暴露

【ニューヨーク卅一日同盟】UPマドリード電によればファランヘ黨機關アリバ紙は卅日アメリカがスペイン領カナリヤ群島の占領を企圖し、その際亡命スペイン國王統派の援助を得るため、ニューヨークに亡命中の王統派指導者ホセ・ミアハ將軍と陰謀畫策中であると報じてゐる、これと關聯してアメリカの對スペインの態度に對する關心は著るしく高まり卅一日ニューヨーク各紙は、スネルスペイン外相がイタリー新聞記者との會見においてアメリカの參戰はアメリカおよび世界の破滅を意味する、アメリカが參戰してもソ聯が敗北すれば歐洲は十分の資源をもち自給自足を確立し得るから歐洲の經濟圏成立によりアメリカは崩潰するに至るであらうと述べたのを重視してこれを大々的に報道してゐる

對ソ石油輸出
アメリカ國務省許可

ワシントン特電【卅一日發】アメリカ國務省は卅一日ソ聯に對し相當量の石油製品の輸出許可を與へた、而してこれと併行して飛行機用ガソリンを含む石油製品の輸送用ドラム罐一萬個の製造計畫が進捗してゐる

【ニューヨーク卅一日同盟】デヴィス米國防石油調整官代理は卅一日對ソ石油輸出問題につき左の如く發表した、イックス國防石油調整官はアムトルグ貿易會社代表と會談後、國防生産管理局は航空用ガソリンおよびその他石油製品のソ聯向輸出のため鋼製ドラム罐一萬個生産に對し優先權を附與すべきであると應諾した、なほ太平洋岸からウラヂオへの輸送船の定期的配置についても現在萬全の準備が進められてゐる

ソ聯軍七ヶ師殲滅

ベルリン特電【卅一日發】ドイツ軍當局卅一日發表=一、北部戰線のドイツ軍部隊はレニングラード地區で包圍したソ聯軍七箇師團を殲滅、千名の敵兵を捕虜としたほか野砲五十門、對戰車砲廿三門、高射砲七門、機關銃六十八基、トラック七十八台を鹵獲した

晝夜激戰
レニングラード 特電

ベルリン特電【卅一日發】ソ聯情報卅一日晝夜に亘つてヴルコフ、ノヴオルシエフスク、スモレンスク、ジトミール各方面においてドイツ軍と激戰を展開したが、他の方面においては重要な戰鬪は行はれなかつた、一、卅日ドイツ空軍部隊は前後三回に亘つてレニングラード空襲を企圖したがわが戰鬪機のため擊退された

第八次モスコー爆擊

ベルリン特電【卅一日發】ドイツ空軍は卅一日夜第八次モスコー爆擊を敢行すると共にオレル地域を空襲、ソ聯軍の後方連絡機關に爆擊を浴びせた、なほ他の空軍部隊はスモレンスク東方のソ聯飛行基地を襲ひ、さらに同飛行場周邊の要塞上空を哨戒中のソ聯マーチン爆擊機、マキシム・ゴリキー型追擊機數百を擊墜、その他多數を擊墜、擊碎した

獨伊軍奮戰

【ベルリン卅一日同盟】ドイツ軍司令部卅一日發表=▲對ソ戰線 一、ドイツ戰鬪爆擊機編隊は卅一日夜モスコーの軍事施設を爆擊多大の戰果を收めた ▲對英戰線 一、ドイツ潜水艦隊は大西洋において護送船を追擊してさらに武裝商船五隻二萬四千トンを擊沈した、かくて右潜水艦隊の擊沈商船は合計十四萬五百トンに達する 一、ドイツ空軍はローウエストフト東方において大輸送船一隻を擊沈するとともにイングランド東方並に西南方の飛行場を爆擊した

【ローマ卅一日同盟】イタリー軍司令部發表 ▲北阿戰線 トブルク戰線において伊軍砲兵隊はトブルクの工場施設を砲擊した 一、イギリス空軍は卅日ベンガジを空襲し來つたが、わが守備軍はこれを擊退、敵機は海中に墜落した 一、獨伊空軍はキレナイカ海岸沖合において一英油槽船を擊沈したほか英船一隻に大損害を與へた ▲東阿戰線 一、ゴンダール地區において黑シャツ部隊ならびに植民地軍は勇敢な進擊を行ひ英陣地を突破、作戰を續行中である 一、英軍は伊軍の攻勢を阻止してゐるが到るところで擊破され、多數の兵及び武器を遺して遁走した 一、英空軍は卅日正午カグリアリを空襲し來つたがイタリー軍高射砲隊は戰鬪機隊とともに防戰して敵の活動を封じ僅かに一ヶ所の損害にしてこれを擊退した

芬政府は重視
英機のペツモア爆擊

【ベルリン卅一日同盟】DNB通信ヘルシンキ電が消息筋の情報として傳へるところによればフインランド北部のペツアモ港は卅日英艦載機より成る英爆擊機、戰鬪機の爆擊をうけ[illegible]その他の施設に損害を蒙つたといはれる、フインランド政府筋では英國はフインランドとの正式外交關係斷絶以前に挑戰的行動を開始したものであると見て、これを頗る重視してゐる

高度國防の意義
赤松要

現下わが國家國策の最高目標が、高度國防國家の建設にあることは、屢々闡明せる如くであるが、高度國防國家が何を意味するかは必ずしも明かでなく、從つてこの目的達成のために採らるゝ政策手段に的確を缺くことも起り得るのである。わが國が一つの目標的理想として高度國防を掲げることは、いふまでもなく現實には未だ高度國防の段階に達してゐないことを意味する。然らば何をもつて高度なる國防體制と、然らざる國防體制とを區別するのであるか。

◇ ◇

國防は、直接的には、兵力によつて維持せられる。この兵力は、概括的にいへば、二つの要素、即ち兵員と裝備とによつて構成せられてゐる。そしてこの二つの要素の構成割合は近代の戰爭がいはゆる科學戰化すると共に變動し、兵器裝備の割合が著るしく增大しつゝある。これを兵力構成の高度化といふのである。第一次歐洲大戰の末期にドイツでは兵員一人當り鐵鋼の消費量は約年四トンといはれるがゾムバルトは將來の戰爭においてこれを約六噸と計算し、他の軍事專門家は八噸と推定してゐる。これは戰爭が鋼鐵割合について兵力構成の高度化であるが、他の條件にして等しいとすれば、兵力構成の高度化するだけ、直接的國防力は强大となる。現在我國の兵力構成の高度化の程度が如何なるものであるか知る由もないが、支那に對しては固より、わが假想敵國に對比しても決して劣るものでないことは、屢々報ぜられるところである。

然らばわが國は現在何故に高度國防國家でないのか。それはわれ〳〵の第二の原則、即ち兵力構成の高度化は、産業構成の高度化と相伴はねばならぬ、と云ふ原則を充たしてゐないからである。産業構成を、簡單にいつて纖維品の如き消費財産業と、鐵鋼の如き生産財産業との二部門から成るとすれば、生産財産業割合の增大は、即ち産業構成の高度化である。わが國は今日まで纖維工業を中心として發達し、生糸や綿布を輸出して鐵や兵器資材を輸入し、かくして高度なる兵力を維持し得たのである。

◇ ◇

低度なる産業構成をもつて高度なる兵力を維持することは、世界戰爭の現段階において砂上の樓閣に類する。從つてわが産業構成の高度化こそ國防高度化の最も重要な原因である。しかして高度國防は戰時のみの體制でなく、いつか來るべき平和時においても維持されねばならぬ。平和時においては、我國の生産財工業は、その餘力を輸出に向け、一朝有事の際にそれを軍需生産に向くべきである。來るべき平和時代にドイツやアメリカの生産財工業と優に競爭能力ある工業を確立することが、高度國防國家の經濟的建設に外ならぬ。高度國防國家は、單に今日迫りつゝある戰爭のためにのみ必要であるのではない。戰爭が起る毎に産業の編成替をするやうな國防體制は、泥繩式國防體制に外ならぬ。

定例閣議

【東京電話】一日の定例閣議は午前十時十五分より首相官邸に開催、近衛首相以下各閣僚出席まづ首相より文官制度委員會および思想對策協議會を存續の旨を述べ、小倉藏相より諸外國の對日資産凍結令の適用狀況およびこれに對する我方の對策、左近司商相より凍結令の我が貿易に及ぼす影響、豐田外相より凍結令を繞る外交問題につきそれぞれ詳細に報告説明し同十一時半散會した

人口、生活兩局長發令

【東京電話】厚生省の人口及び生活の兩局設置に伴ふ人事異動は一日の閣議で決定即日左の如く發令された

山口縣知事 武井 群嗣
任厚生省人口局長(一等)
厚生省社會局長 川村 秀文
任厚生省生活局長(一等)
厚生省體力局長 佐々木 芳遠
任山口縣知事(二等)

米の黑表追加更に四百

【ワシントン卅一日同盟】卅一日附のワシントンスター紙は政府當局が先般作成した南米で營業中の商社、個人のブラックリストは更に四百の商社および個人を追加すべく準備を完了したと次の如く報じてゐる

政府當局は中南米で營業中の商社および個人中からさらに四百名をブラックリストに追加準備を完了したが、今回追加されたものの多くは日本商社あるひは日本商社のラテン・アメリカ代理店である

赤外線

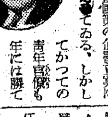

美濃部洋次氏といへば革新官僚の闘將、いまは古巣の商工省から企畫院第一部第一課長として綜合國策の企畫立案に腕をふるつてゐる、しかしてかつての青年官僚も年には勝てず最近では頭髮とみに薄きを加へて來て、卅日も總動員審議會の新聞發表中、若い連中から「おつさん」とやつつけられ美濃部氏思はず頭に手をやり「本當かい、まだおつさんは可哀想だらう」【寫眞=美濃部洋次氏】

地方部長級異動

【東京電話】內務省では上海工部局副總監に轉出せる渡千葉縣總務部長ならびに過般逝去せる奧野長野縣經濟部長などの後任補充に伴ふ地方部長級異動を一日左の通り發令した

石川縣總務部長 齋野 重光
任千葉縣總務部長(三)
島根縣警察部長 八木 芳信
任長野縣經濟部長(三)
沖繩縣總務部長 玉置 一
任石川縣總務部長(三)
愛媛縣總務部長 福吉 勳
任沖繩縣總務部長(三)
內務事務官(警保局) 高橋 貢
任山形縣警察部長(四)
警視廳警視(警務課長) 吉田 忠一
任島根縣警察部長(四)
地方事務官(京都) 松野 定夫
任愛媛縣學務部長(四)
山形縣警察部長 增原 惠吉
任內務事務官(三)警保局勤務
地方警視(神奈川) 鈴木 啄二
地方警視(神奈川) 小田切 潔
任內務事務官(五)警保局勤務
(各通)
警視廳警視 平岡 勇
任地方警視(五)命神奈川縣勤務
地方警視(廣島) 平城 國義
任地方警視(神奈川縣勤務)
地方警視(廣島) 木村 行雄
任地方警視(廣島縣勤務)
北海道廳事務官 山本 高雄
任地方警視(福島縣勤務)

人

◇渡邊肆郎氏(本府企畫部第二課長)一日釜山棧橋發奉天行準急で歸城
◇窪寺勤夫氏(富寧水電社長)同上
◇松本伊織氏(朝鮮油脂社長)一日午前八時五十分京城驛發列車で上京、十日頃歸城の豫定

時の錄音

威風堂々、我精鋭西貢に上陸。日章旗の進むところ、たゞ歡呼あるを見よ。

×

英米の猜疑、蔣の狼狽、みなこれ日本の正義を認めたが故の喘ぎであり、もがきである。

×

そのもがき即ち對日經濟封鎖となつて現はれるとも、我何ぞ恐れん。正義は常に勝つからだ。

×

けふから戰時生活の建直し、まづ胸に手をあてゝ自己を省みることだ。

×

實行してゐるものはそれを强化し、實行せざるものは即刻實踐すべし。常會の申合せは申合せに終つては[illegible]

三國志 【569】
立つ鳥の聲(三)
吉川英治(作) 矢野橋村(畫)

亭の外にひかへてゐた關羽、張飛、趙雲などの諸將も、みな一面は多感の士である。涙を抑へて悉く俯向いてゐた。

徐庶は、亭上からその人々を顧みて

『拙者の去つた後は、諸公にかかれても、今日以上、一層結束しておたがひに忠義を磨き、名を末代におこしあるやう、許都の空より禱つてをりますぞ』

と、云つた。

玄德はつひに嗚咽し、しばしは涙雨の如くだつた。そして獨、ここでも別れるに忍びないで、

『……もう四、五里ほど』

と、ともに轡をならべて徐庶を送つて行つた。

『もう、この邊で……』

徐庶は、固辭したが、

『いや、もう少し送らう。互に天の一方にわかれては、またいつの日か會へよう』

と、思はず十里ほど來てしまつた。

徐庶の馬も、つい進まず、

『御縁だにあれば、これも一時のお別れになりませう。お體を御大切にして、徐庶が再び謁る日をお待ちあそばして下さい』

と、なぐさめた。

かくて、又、いつか七、八里も來てゐる。

城外を距つことかなり遠い田舍である。諸將は歸途を案じて、

『いくら行つても、お名殘りは盡きますまい。もはやこゝで』

と、一同して馬を控へた。

玄德は馬上から手をさしのべた。徐庶もまた手を伸ばした。かたく握りあつて、ふたりの眸はしばし無言の熱涙を見交してゐた。

『……では御機嫌よう』

『あなた樣にも』

『おさらば』

しかも玄德の手は猶徐庶の手をかたく握つてゐて離さなかつた。

滂沱たる涙と共に、手あまた麗へ哭くかのやうだつた。

『……おさらばです』

つひに、徐庶は振り離して、駒首を回らし、涙をはらひながら馳け去つた。

諸將は、一齊に、手を振つて、そのうしろ影へ、

『さらば』

『さらば』

を告げながらやうやく駒を回し初めた。そして、玄德を包んで元の道へ急がはしく引つ返しだした。

未練な玄德は、なほ時々、駒を停ませて、徐庶の影を遠く振り向き、

『おゝ、あの林の陰にかくれ去つた徐庶の影を距てる林の憎さよ。まことになるなら、あの林の木々をみな伐り捨てたい!……』

と、聲を放つて泣いた。

いかに君臣の情の切なる溢れにせよ、餘りな御愚痴と思つたか、諸將は聲を勵まして、

『いつ迄、詮なきお嘆きを。いざ疾くお歸りあれ』

と、促した。

そして六、七里ほど引つ返して來た頃である。後の方から、

『おうーい。おうーい』

と、呼ぶ聲がする。

見れば、こはいかに、彼方から馬に鞭打つて追ひかけて來るのは徐庶ではないか。徐庶が歸つて來たではないか。

(さては彼も、別れ辭るに忍びず、つひに志を變へて戻つて來たか)

人々は、直感して、どよめき迎へた。

すると、徐庶はそこへ近づいて來るやいな、玄德の轡わきへ寄つて、早口にかう告げた。

『夜來、心みだれて、嚢のごとく、つひ、大事な一言をお告げしておくことを忘れました。──彼方、隆中といふ一村落があります。そこに一人の大賢人があります。君よ、徒らなお嘆きをやめて、ぜひこの人をお訪ねなさい。これこそ、徐庶がお別れの置き土産です』

云ひ終ると、徐庶はふたゝび元の道へ、駒を急がせた。

ウテナ クリーム
爽やかな…若肌を!
洗顔後・入浴後に
ニキビ脂ら顔に
日ヤケに
お化粧下に

オカップ乳脂クリーム
僕は――
ヒゲソリ後に
ニキビ・吹出物の豫防に
君は――
洗顔の後に
化粧下に・白粉落しに

●頭痛にノーシン●

ビタミン B2 複合體
ビタミンB1
ビタミンB6
フラビン
ニコチン酸
F因子
蛋白質を完全遊離せる濃厚體にして、結核菌毒作用抑止、自然治癒力促進作用及び胃腸調整作用を有す
【適應症】
慢性大腸炎・持續性下痢・胃酸過多
結核に伴ふ食慾不振・結核・虚弱質
總代理店 玉置商店
ビタスク 錠

ロンド輪轉謄寫機
●自動送紙式・七號型●
誰にも簡單に原紙が書け、精麗な印刷物が作れる機械。一般の用紙は勿論、ハガキ、カードの類まで大小自在。印刷能力は一分間に80—100枚。
マルゼンタイムレコーダー
●電氣捲き式●
電燈線に直ぐ繋げ其日から使へる優秀機。電壓やサイクル等の變動にも何の障碍がなく、3日間位の停電には優に耐へて動く。而も自動時報裝置を備へサイレンや電鈴等の定時報知もできます
詳細型錄呈上
マルゼン計算機
日常の一般計算事務は勿論化學工學上の複雜な諸計算及厖大な數字を必要とする統計事務をも即座に解決する國産の優秀機。
丸善株式會社
京城府本町二丁目
MARUZEN

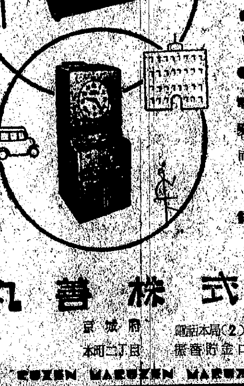

建直し戰時生活
けふ愛國常會で誓ふ

戰時生活の建直しを標榜して半島二千四百萬民衆が總起ちの朝—八月一日の黎明は東亞の理想を表象するかのごとく紅の綿雲に飾られて明けた、戰時意識の昂揚、簡素生活の强化、戰時經濟への協力、體位向上の四大綱目を掲げて歩武堂々二千四百萬民衆が大行進を起した

新生活建直しの銘記すべき朝だ！六時のサイレンが長く尾を曳いて會社も商店もまだ深く戸をとざしてゐるころ、早くも愛國班旗を先頭に班員たちは〃われおとらじ〃の意氣を示して續々會場に集まり定刻を待つ熱心さだ、六時半國民總力聯盟宣傳部長はDKのマイクを通じ

ついで御手洗宣傳部長はDKのマイクを通じ全國民が彈丸雨飛の戰場にあると同様な覺悟で毎日を生活せねばならぬのに、昨今の有様はどうしたことでありませうか

と叱咤激勵を飛ばして全半島に呼びかけ〃八月一日出發〃の感激を一入深く班員の胸に刻み込んだ、出席率は月を逐うて繁く、申合せ事項は飛躍的に實績を現し時局の緊迫とゝもに總力運動は新愛國民の赤誠を示してまさに白熱の頂點！新しく指示された戰時生活の四大綱目も事變勃發とゝもに既に實行されてゐるものが多く〃自ら爲す〃赤子の誇りを遺憾なく發揮して止まないものがある

〃愛國班の屑屋です〃
廢品回收のモンペ部隊

『愛國班の廢品回收でございます』八月一日生活建直しの街をリヤカーを曳いたモンペが行く、紫の愛國班旗が風に靡いて、この屑屋さん威勢もよければ人氣もいゝ、大島町第十町々會百十七班總出動の廢品回收運動——いひ換へれば國民總力から指示された四大綱目のうちこれはれつきとした戰時生活への協力運動——

この町會では事變勃發直後から今日まで丸四年愛婦と國婦が仲よく協力して廢品回收をやつづけて來ており既にその貯蓄高三千圓に及ぶといふ全鮮でも雄のものだ、けふ一日から〃生活建直し〃に呼應して愛國班運動とすることとし〃愛國班の屑屋です〃と街での呼び聲も變つて來た、舊新聞の空、口金、歯みがきの罐、くづ鐵、瓶の壊れ、古新聞、古ゴム靴、釜の壊れ……家々から出される屑の山にはなんでもある醬油の口金を一つ持つて出た老婆が〃今月は何もございませんで、まことに相濟みません〃と氣の毒さうに頭を下げた、廢品回收は集めるのが究極の目的ではなく初めから物を用はないといふ戰時經濟への協力にあるのだからこんなのは上々といへるだらう、『愛國班の屑屋です』モンペ隊は汗を浮かせて生活建直しの街を行く

廿分に百五十人
殺到の貯金部隊

〃戰時經濟への協力强化〃第一日の八月一日午前十時京城中央郵便局窓口に府民の心構へを覗く、不斷ならば一番閑散の午前十時であるが愛國日とあつて、愛國班員の人々が通帳を片手に〃無駄を排してお國にご奉公致しませう〃と貯金係の窓口に蝟集してゐる、僅か廿分間に百五十枚の貯金受付の番號札が一廻りした、なかにお母さんにつれられた坊やがおやつのお小遣を貯金してゐる姿もみえた

〃いつもは午前中はどこの局も閑なんですが、今日は午前八時から押すな〃〃の人波ですよ〃と係員は汗をかきながらも嬉しさうに語つた

凜々しや鉢巻姿
女も子供も朝の鍛錬

一…二…三…涼しい廣場の朝霧を衝いてラジオ體操の朗らかな號令が響いてゐる、府內國丘町會青年隊の戰時生活再出發の第一聲が府廳前の廣場から放たれてゐるのだ、四…五…六…體力訓練を主眼である國丘町會村田分隊長の鉢卷姿の凜々しい姿

號令が指導よろしく總勢二百人を含む約二千人の愛國班員の手足を一杯躍動させてゐる、戰時生活の建直しはまづ體力の練磨にあるしかも手近かに男も女も老人も子供も誰でも出來る平凡なラジオ體操から、とあつて國丘町會は…

ほのかに明けそめた一日午前五時四十五分愛國班旗を先頭に府廳前に全員集合し六時から須藤分隊長指揮のもとに體位向上を目指す朗らかなラジオ體操を通して逞しい出發だ

白晝の虎退治
業者が晝酒禁止

『晝酒禁止はわれ〃〃の手で』と京城料理業、食堂、和洋料理業、東新地料理屋、新町貸座敷の五つの團體では迫り來る非常時局を再認識し、八月の愛國日から業者自體の覺醒によつて業界の再出發を聲明した、各業別に組合名入りの晝酒禁止宣傳ポスター二千枚を作成一日午前中に手廻しよく各組合員に配布、料理屋、カフェー、食堂の入口や座敷には貼りつけ白晝の大虎征服に乘出した

出席惡き新町
川岸總長二常會視察

この日府內の常會を抜き打ちに巡視する川岸總長は、六時かつきり早くも愛用の木炭自動車に身を乘せた、家々がまだ起き切らぬ早朝の街を自動車は矢のごとくうなりを上げて東へ〃と走る、總長はどこを抜き打ちに視察しようといふのか？驀進する車が街の十字路を越え、廣場を過ぎる度にそこでもこゝでも早朝のラジオ體操が見られる、清潔な朝の空氣につつまれた群像の凱舞はそのまゝ躍動する東亞の幻像かとも見る頼もしい限りだ、その中でも府廳前、本町四丁目、花園町等が殊に旺盛な熱意を示して出席率もいゝ、川岸總長は一つ一つ感銘をもらしながら定刻十五分前新町常會に車を止め、更に西四軒町常會へと車を進めた、以下總長の短評—

新町常會 四百足らずの世帶があるにしては出席率が悪い、殊に會の統制がなく折角の常會を十二分に運營し切れてゐないのは遺憾だ子供もなるべく一ヶ所に整頓さした方がいゝ

西四軒町常會 出席率も頗るよく殆んどの出席者が自主らしいのは常會の熱意をよく示してゐる、知識階級や有產階級を多くもつ所でもあるだらうがこれは流石に立派だ

愛國日を忘れた馬鹿者二組

京城西大門署高等係では一日午前四時から司法、外事、經濟など私服刑事隊の應援を得て同五時まで管内の旅館を一齊に臨檢し夫婦と稱して投宿してゐた二十日三成旅館に泊つてゐた忠北忠州邑…五十…を檢擧した、…は…を名目に卅一日來城元妓生の城北町一七〇ノ三…を誘ひ出して…込んでゐたもの

ツカダニのワイシャツ

このほか府内長谷川町二ノ八一東亞サービス外交會館…は新堂町三〇〇ノ四金玉順(…)を世話するのを發見、二組共嚴重取調べてゐるが、ふざけるもかゝる時局を辨へぬ…分子に對してはどし〃〃嚴重處分する方針である

まづ上乘の三常會

本町四丁目常會 『日の丸に御注目願ひます、只今から國旗掲揚を致します』司會者の聲が響く本町四丁目、全鮮に誇る商店街の常會風景をみる、御手洗宣傳部長の講演が終つた後、第三區長の加藤國通氏が『生活の建直しは身の廻りから』と具體的例を擧げ念を押したことなどなかなかの出來である、引續いて町內の古い世話役…原富治氏が立つて警防團、青訓、修養團員などに今月の計畫を要領よくかいつまんだ後『暑さですからお互に氣をつけませう、殊に不名譽な病氣など絶對に出さないやうに』と結んだ、六百餘の主人主婦たちをうまく指導して直截明快に進めて行くあたり感服の他はない

あと一と頑張りの四常會

淸葉町二丁目 山の手淸葉町二丁目の常會は定刻前京城の氣滿ちる小高い廣場で開かれた、總戸數六百九十一戸(內地人三百十三戸半島人三百五十八戸)のうち六百三十餘人總戸數の九割弱の出席率で上乘だが私服の婦人、子供伴れが多く主人の顔の少いのが玉に瑕である、京城府教護課長河野氏の話に關して… 徹底しなかつた嫌ひがある

鐘路中央町會常會 名稱も半島のまん中にふさはしい京城中央町會(貫鐵町一二丁目)常會はパゴダ公園八角亭前に開かれ定刻前に全町內八百五戸の子女四百九十三名の出席約半分といふ淋しさである、この出席者は第一區から第八區まで八班に分れ第一區は貫鐵町の一部で參會者五十三名のうち男子が僅か九人だ、德山町總代が御手洗宣傳部長の『戰時生活建直し』の放送演説を代讀し續いて松永宣傳部務員が通譯してラジオを利用しなかつたのは出席者が大部分半島人で中には國語を解し得ないものがゐるといふ適切なやり方だ

春生町常會 今日まで半島人街の模範常會といはれて來た春生町常會を見ると全戸數一千七百五十戸で定刻までに出席したもの約一千名、遲刻者が相當多いし甚だしきは閉會後出席票に捺印だけ貰つて歸る者も見受けた、さらにマイクは故障で司會者の聲はまた徹底せずといふ不運な席會であつた、かういふ常會には形式的な掛け聲でなく町の日常生活に即した實踐方法を率直に申合せて一層の熱意と意氣を吹き込むことが必要のやうに思はれる

峴底町常會 峴底町常會は定刻片倉製絲の前庭で擧行、一、神社參拜一、國旗掲揚一、禁酒禁煙など實行し易い三項をまづ申合せて今後は愛國班の常會に移し常會であつたが、全戸數四千戸を一ヶ所に抱擁するだけに出席者は約一千名、大部分は婦人と老人で青壯年の少いのは遺憾であつた、また一千名もの大集會であるからラジオ放送も申合せも後方の人はほとんど聽きとれず、かういふ大集會には擴聲機を二つ、三つ設備してよいやうに思はれた

南大門常會 西小門町、和泉町、貞洞町などの西部第二區町會の各常會は南大門國民學校校庭で開かれこの二つの町會戸數は西部第二區十二百戸、南大門區七百戸の計二千九百戸の出席義務戸數からすればこの日の出席率はまづ上の方であらう、和泉町官舍街の出席率は非常によく宮本法務、湯村農林、眞崎學務三局長、信原總力課長などの顔も見え官吏が率先垂範しゐることは何んといつても心強い、國民儀禮が行はれてゐる時驅けつけた主婦や主人もぽつ〃〃

明治町常會 京城商店街の代表、明治町の常會は明治座の大ホールで開かれた、千人以上も收容出來るといふ理想的な會場だ、朝六時頃から出勤途の若いサラリマンの背廣姿を殊につれた浴衣…

寫眞＝府廳前のラジオ體操、大島町の廢品回收、中央郵便局に押しかけた貯金部隊、晝酒禁止のポスター＝いづれもけふ寫す

基地たる眞價
今こそ發揮せよ 川岸總長談

戰時國民生活實踐綱領の愛國日行事終了に際し川岸朝鮮總督府事務局總長は次の如き談話を發表した

今朝の愛國日常會における御手洗宣傳部長のラジオ放送は全鮮多數の愛國班員が胸打たれて心を引きしめられたことゝ思ふが、要は實踐である、本日を期してわれ〃〃は生活の建直しを實踐するのである、戰時生活の强化運動も短期間によく全鮮各地に普及し各道府郡島の聯盟が實踐事項を示達申合せを行ふこととなつたのは總力運動の一進展である、しかしこれは聯盟當局の指導や聯盟機關の熱心なる推進と半島官民一體の力を示したものと思ひます、この實踐をもつて推し進めば事變勃發當初のやうな愛國心が國民全部の結晶となつて持續出來るでせう、京城府內聯盟員の自肅も數日來日一日と形の上に現れ各業者も組合を開き決意をもつて自發的に申合せを斷行することになり人出の多い所や停車場の混雜もなく自肅されつゝあることは何よりである、日々强化する內外の情勢にも常に正しい判斷をもつて迷はず、滔々に當局を信頼し前進基地たる半島の眞價を發揮するのはまさにこの秋であると覺悟して總訓練に邁進せられたいのである

兵士達は僅かな俸給の小遣錢を節約して貯蓄して居るのである、この最前線の心構へに對して半島の國民は相濟まぬとは思はないか

今でも…取引や買溜や暴利行爲をなす…罰される國民が少なくない、自分だけの利益のため經濟を紊し、多くの國民に迷惑を掛け私利を圖る、これで戰争に勝てるか

世界を見よ、「隣の油斷から多くの國家は亡びつゝある、我々が乾坤一擲の大努力をなすべき決戰の日は近づきつゝある、その時に我々が恃み得るものは自力のみ、我々は今日只今より我々の生活を戰時體制に改め自力るし、又誰でもやらねばならぬ事である、これをやらぬ者は日本國民ではない、まづ今日の常會では只今からその場で一、禮禮の改善二、廢品回收三、貯蓄四、晝酒を初め多くの無駄廢止を申合せ本日から實行して貰ひたい、闇取引や暴利行爲を尙やる者があつたら愛國班の力で身月限り絶滅するやう協力して欲しい、そして九月一日のこの常會ではその結果を滿足をもつて報告し得るやうにして貰ひたい

誰のお陰か
けふの安らかな生活を考へよ
御手洗宣傳部長 マイクで獅子吼

戰時國民生活の建直しを目指して新に起ち上つた八月一日の愛國日、總督府國民總力聯盟は早朝六時半各地に開かれた常會に對してDKのマイクを通じ〃戰時生活の建直し〃と題して左の通り呼び掛けた

今が戰時である事は言ふまでもないが國民の中には戰爭を忘れたやうな人はないか、全國民が彈丸雨飛の戰場にあると同様な覺悟で毎日を生活せねばならぬのに昨今の有様はどうした事であらうか、總力聯盟ではこの狀態に考へて戰時生活刷新の强化を更めて國民に求めるのである

晝間から酒を飲んだり、醉つ拂つて

喧嘩 したり、華美な身なりで遊び歩いたり、見物や遊興のため自動車を乗りまはしたり無駄使ひをしたりする者が至る所にある、これらは戰爭を忘れてゐる證據である

物を大切に節約する事、貯蓄する事は戰時の大事な義務であるが、これを忘れてゐる人が餘りに多くはないか、先日滿洲國の國境を視察したところ、至る所の國境線、敵と睨み合つてゐる軍隊やその家族の人々がみな…ニュースなどまで回收して困つた

迷惑を及ぼして顧いとは思はないのか、その一人の行爲が直ちに日本の戰爭遂行を妨げるのである、かゝる行爲をなす者は日本國民ではない、誰のお陰で今日安樂に暮して生活して行けるのであるか、みな皇軍の將兵が命を捐てゝ皇國を守つてゐるお陰ではないか、兵士は戰場に生命を賭けるのに、國民は奢侈

聯盟 は五項十六條に分けて出來易い生活改善を期するに努めてゐる、これは誰にも出來る事を貯へ國家の力を强むべきである、お互に先づ朝起きて夜寝るまでの日々の生活ぶりを考へて見よう、そして少しでも恥しくない點があつたら即座に改めやうではないか

日時	八月一日—十日間（雨天順延） 毎夜七時ヨリ
場所	三越裏特設土俵
資格	府内國民學校兒童ニ限ル
申込	毎日午後五時半ヨリ 會場デ受付（二百人）
主催	京城日報社 京日小國民新聞

防火の猛訓練
陸軍官舍の婦人班員

京城陸軍官舍北部の愛國班婦人部隊は午前八時から十時までモンペ姿も甲斐々々しく總出動で参加、報道部長夫人や司令官夫人も一愛國班員として出動水道栓からホースをつなぎバケツ手送り作業等による防火の猛訓練を行ひ終つて戰時生活の申合せを行ひ意義深い一日を送つた

愛國日の參拜者はすでに正午で一萬二千、南山の聖域は高らかな意氣で出發を加へた

誓ひ人で一杯
けさの神宮

この日の明けを切つて早朝から朝鮮神宮の大前に詣でかけた誓ひの人波はさつと正午までに二萬三千、常會も終つた七時ごろには決意と感激の色を眉に浮かべて聯盟旗を…、戰場の人々…

不埒な飲食店の營業を取消

京城北部署管下四九飲食店金永鍾(…)は七月の愛國日に時間外營業によつて一ヶ月間の營業停止處分を受けてゐるにも拘らず卅一日午後十一時ごろから商店女給金某(…)が府内…町…號…を相手に遊興…てゐたところを…營業取消處分に付された

池田の甘栗

一日朝の氣象概況

高氣壓は小笠原の東方に七六二粍のものとオホーツク海南部に七六〇粍のものとあり、低氣壓は渤海灣黄河下流域、紀伊半島沖等にいづれも弱いものが散在してゐる、中支那北支那は晴れ勝ち、滿洲は北鮮は雲多く、内地は一般に曇つてゐる鮮内の氣溫は概して平年より一度乃至三度低い

京城地方【今晩・明日】晴れたり曇つたり

お台所には是非一個
料理調味の合理的な
パパナ
全國百貨店及各地藥店食料品店ニアリ

ヤマトタイムレコーダー
ヤマトタイムスタンプ
株式會社 第二精工舍製作所
朝鮮代理店 京城府旭町一丁目 [illegible]

謹告
今般配達事故のため一部愛讀者各位に御迷惑相かけました段深く御詫び申上げます今後配達に就ては正確に萬全を期し居ります から宜敷御諒承の程御願ひ申上ます
七月分新聞代金は當監理所捺印の身分證明書持參者に御支拂ひ下され度尚お支拂の節は必ず領收書を御受取り置き下さるやう御願ひ申上ます
京城府光化門角
京日販賣監理所
電光一八〇四番
府內愛讀者各位

第壹期貸借對照表（昭和十六年五月三十一日現在）

資產ノ部 科目	金額	負債ノ部 科目	金額
未拂込資本金	[illegible]	資本金	[illegible]
設備	[illegible]	拂入未濟金	[illegible]
機械工具	[illegible]	支拂手形	[illegible]
銀行預金	[illegible]	借入金	[illegible]
振替貯金	[illegible]	假受金	[illegible]
現金	[illegible]	計	[illegible]
製品	[illegible]		
部分品	[illegible]		
假拂金	[illegible]		
損失金	[illegible]		
計	[illegible]		

京工ミシン株式會社

皮膚科 泌尿器科 性病科
醫學博士 鴛海元則
鴛海醫院
京城府本町四丁目一二 電話本局一四九五番

支配人變更廣告
ゼ・テキサス・コンパニー（チャイナ）リミテッドの朝鮮に於ける代表者クリストファー・ゼンキンス・リビングストン今般同氏の朝鮮、滿洲國及關東州に於ける當社代表者たる權限を取消し同權限は今度朝鮮に於いて行使せしむる爲ゼ・テキサス・コンパニーの代表者として任命されたるエドワード・チャールス・ロビンソンに附與せる事を廣告す
昭和十六年七月三十日
ゼ・テキサス・コンパニー（チャイナ）リミテッド
專務取締役 フキリップ・フラグラー・ルフエヴル

淋疾にゴノファミン

テイチク
鴨綠江の男士
赤々ヒット 最高の人氣歌手の傑作流行歌!!
唄・小野巡・美ち奴
太洋の子 唄・東海林太郎
琵琶湖哀歌 唄・東海林太郎・小笠原美都子

花柳病專門 恒松醫院

八月の三越
主催・朝鮮樂劇團
朝鮮洋樂 各種樂器展 二日より十日まで 四階催物場にて
優秀代用品陳列 地階マーケットにて
簡單服 地階
盛夏用 小紋と帶地 二階
盛夏用 ネクタイ 三階
◆一億一心斷じて防諜◆
京城三越

あしの衛生薬
ら・へんで
夏…汗ばむ べとつく 酸敗する 水虫になる…水虫はバクテリヤではなく 一種の黴生菌でむれた靴や靴下に繁殖します
藥用香粉ら・へんでを足の裏と趾間にたつぷりふりかけて靴下をはけば足の衛生は萬全です
藥店に 五十錢・一圓
東京 田邊商店 L14

サウトンボ式（精麥機）
朝鮮總督府指定機
製作發賣元 東山產業株式會社
京城府南大門通五丁目一四
裡里・木浦・奉天・天津

セーコー
鑿岩機
日本精工株式會社製
發賣元
京城府太平通二丁目四五八
朝鮮火藥銃砲株式會社
營業所 釜山．全州．堤川．元山．咸興．淸津．海州．平壤．新義州．仁川
出張所 奉天．新京．通化．錦縣．天津．大邱．馬山．昌道．羅津

慢性・急性
胃腸病には
◎適劑を適症に用ふることは疾病治療上の鐵則である
本劑は和漢方藥製劑にして多量のヘーフエ植物ホルモン—ダ類を含有せる理想的合劑である、ソーダ類反對アルカリ性が含有されてゐないため副作用なく胃の中毒に進用しれる富士胃腸藥をお奬めすべきである
胃酸過多 消化不良 食慾不振 胃腸病
○各地有名藥店に有り
三日分五十錢・七日分一圓・十五日分二圓・卅日分三圓五十錢
製造發賣元 富士屋藥房 京城府南大門通一丁目 振替京城二五〇四一番
代理店 株式會社 木村藥房 京城本町四丁目 振替京城四五七番
富士胃腸藥

純高麗人蔘製劑
精力强進劑
高麗人蔘ツヨク
開城人蔘の全成分を抽出したる液体人蔘
朝鮮開城府
日本製藥所

新人 マルタ・エッゲルト ハンス・モーザー シャルル・ヴァネル ジャン・ピエール・オーモン
主演
二日封切
ポルカの歌姫
忘却の沙漠へ
世に拗ね、世を棄てた男たちの港サハラ砂漠の第三ポストにて……運命の奇しき糸に弄ばれる男たちと一人の美女—「望鄉」にも似て儚く哀しきうつし世の物語！
日曜日は午前十時開演
主演 エディ・ネルソン・マクドナルド・ジャネット
大陸劇場

文化

教育時感【3】

香川順鎰

山村耕花氏畫

師道の吟味（2）

要するに、師道の內容は如何なるものか。煩瑣を避けて一口で云へば、『行者になれ』である。敎材研究、敎法研究を深くして、よく敎へる人になると共に、徳行が人の鑑となるべき事である。行ずる人でなければならぬのである。

初等學校（以外もさうであるが）に於ては、知育に偏せず、生活指導を重視するやうになり、一切の生活――歩き方、坐り方、食事の作法、洒掃應對……枚擧に遑なく兒童生活全野に亘り指導する以上、敎師たるものも唯口先の指導でなく、一切の生活を完璧の龜鑑となるべく、人格的感化力を以て敎育愛、敎育愛に燃えた敎育道行者とならねばならぬ。

なほ敎室のみが敎育道場のやうに思ひ易いが、街道、家庭、宴會場……一切到る所が敎育道場であると思ひ、敎師の一擧手一投足を身分相應に慎む所に敎育行者としての面目味があり、修行の道が開かれるのである。

敎育行者になるには、又如何にすべきか。これも一口でいへば『自分を敎へて行くこと』である。ペスタロッチも『我々は敎育する我々は敎育される』といつたではないか。

一旦敎師となれば、口では未完成を云々しても、自身をすて敎育して行くことは、實に困難である。神にあらざる以上、死ぬまで學ばねばならぬことは、敎師に限る問題でもない。

この頃、師道の聲がよく聞えるが、敎師は何時も主義に捉はれては駄目である。先輩の指導は勿論、友人間の評判、兒童間のうはさ、世間の評判等にも耳をすまして、反省資料を求めねばならぬ。徒らに見解する態、然らざるは慢心の至りである。指導者としては、至先記錄を信條と思はねばならぬ。

以上は行ひの修養問題であるが學問も失動りさうである。初等學校敎員の水準があまり低いから、師範學校を專門學校程度に昇格させねばならぬといふ議論はもつともな問題である。初等學校敎員は、元來中等程度の學識をもつて敎壇に立つ故、不斷に研鑽勉强して學力の會得に亘り、一通りの常識はあつて欲しい。

「深く掘れよ」といつた或る西哲者の名句こそ、最も適切な言葉だと思ふ。

最近學級數、學校數の大量增加のため、敎員不足となり、敎員採用の水準が非常に低下されたのは過渡的對策として已むを得ざる事情であるが、相當な實地經驗を受けた敎師も、自己敎養に十二分の意を拂はねばならぬ。讀書せず、古色蒼然たる學識のみによりては、新時代の呼吸が出來ないからである。

一年生が六年を卒業する際に、敎師が見事に進歩するやうに、敎師も勤務年限が增す程、敎授技能の進歩に止まらず、知も徳も向上されねばならぬ筈であるが實際さうでないには慨歎の至りである。

初め敎壇に立つた時分は、新進としての熱も純眞さもあつたが、年と共にそれもなくなり、世俗風流にさらされ、敎師の品格が却つて低下されるやうな一面の傾向もある。

筆者自身も夢の如く二十年間敎壇生活を過して來たのであるが、つくぐ反省して見る時、我知らず兩眼が熱くなるのを禁じ難い。

老子曰く『上士聞道勤而行之』王陽明の所謂良知說も知行合一の極致論ではないか。然らば、學び行ずる、この一句に師道が要約されるが、その基底においては我が國體の本義を究明して、皇道への求心的實踐でなければならぬことは、敎育に關する勅語の中に明かに諭させ給うた通りである。

今日の言葉

團欒の中から能率を
室內娛樂にほしい工夫精神

淑明女專敎授　木川愛子

○……一家團欒室內娛樂についていへば一家を切り廻してゐる主婦が始終工夫研究して、最も樂しく愉快に暮すやうに努めなければなりませんが、これが即ちお仕事を能率的にはかどらせる原動力になると確信されます、活動の反面には必ず休養が伴ふもので、ぶらく休んでばかりゐても困りますが、またお仕事ばかりつゞけてもかへつて心身を害するだけで何の效能もないでせう

○……國家に充分御奉公するがための休養、娛樂は何といつても必要なのでございますが、これもまた經濟の伴ふことでありますから合理化もまた工夫しなければなりません。ドイツでは一週に一度必ず親しい友人を四五名招待するのを唯一の樂しみとしてゐるのですが、これは前に時間と時間を無駄にするのでなく、午後三時のお茶の時間に招くのですから、自分の家族の他に四五名分を用意すればいゝわけです、また招待も丁度お茶の時を利用するので主婦もお仕事に支障はなくて充分に家族と共に樂しめるのです

○……そして次から次へと交代々々に招くやうになつてゐて、その會合では各自の見聞や意見を遠慮なく申すので、いろくな意味で敎訓にもなりまた和やかさと親しみも增すやうになつて參ります。やゝもすると議論や見栄で御馳走しての競爭に陷り勝ちで御馳走するといふことが多いやうに考へられる昨今、一家團欒、家族娛樂のための招待のドイツの風習は眞似てよろしいと思ひます

○……また室內娛樂は子供本位であつて玩具のやうなものでも、例へば汽車なら汽車で完成したものを與へるのでなくて、汽車を作り立てるべき材料を與へて親も子も一つの汽車を作りあげるのに大變苦心をして、完全なものが出來上るわけです。このやうに子供に研究心をそゝらせながらそれを樂しみとしてゐるのですから一擧兩得とでも申されませう、いろくな意味で私共の日常生活の簡易化、合理化についてはもつとく研究の餘地があり、また仕事を能率的ならしめる休養の方法は眞劍に考へなければならないと思ひます

明滅燈

私の趣味三つ

たゞ仕事にばかり熱中することも結構であるが、仕事の能率化についてもいろいろ工夫しなければならない。私の趣味は謠曲、習字、圍碁の三つであるが、健康上大變いゝ結果をもたらすやうである。まだこの三つで充分樂しむことが出來る。健康で樂しい反面には、仕事も面白く能率的にはかどる。そこで同じことなら趣味生活をしてうるほひあつて、しかも仕事も澤山した方がよくはないか。謠曲で元氣を出し、お習字で精神統一をして、圍碁で頭腦を鍛へて朗かに明るく大いに仕事をやらう（京畿道知事　鈴川壽男）

工夫一つで子供に玩具

最近お子樣方の玩具の値が高くなり、またその數も大分減つて參りました。しかも思ふやうに手にも入らないといつたやうにいはゞ子供の世界にも物資不足の影響が來たわけでございますが、從來お母樣達の玩具に對する觀念が贅澤すぎたやうな感も致します

玩具は手近かにあるものを利用することが結構です、殊に樂器類は情操敎育方面からして是非必要なものですが、ちよつとしたものでも四五圓はしますからそれを買つて與へることは勿論ないことです。空罐の中に小さい石を入れてきちんと蓋をして調子に合せてふると立派な音がします、お茶箱でもお辨當箱でも利用如何によつては充分に樂器の用を爲します

また大鼓のやうなものでも最近は滅多に手に入りませんが、從來のビスケットの罐のやうなもので充分間に合ひます。店に行つてお金を出さなくては立派な玩具や音のいゝ樂器は買へないことはありませんから、日常生活の身廻りのものの手近にあるものを工夫利用して可愛いお子樣達の世界をうるほひあらしめませう（京城友の會　相川麗子さん談）

これは便利なガラス黒板
台所や電話口に如何でせう

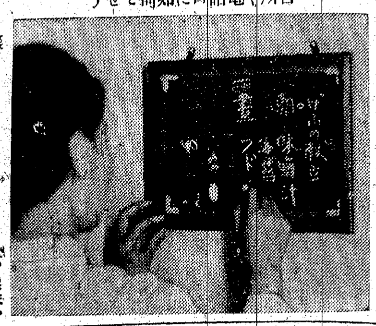

約三十年前に九州帝國大學へドイツから輸入した硝子製の黒板が、いまだに新品と變るところなく、また何等の異常もなく重寶がられてゐるといふ實例もありますが、今度京城三田商店でも硝子の黒板を製造して一般に賣出すことになりました

この硝子黒板の特長は使へば使ふほど漸次緻密になつて書きよくなり、また硝子質ですから丈夫なことです。然も從來の黒板のやうに反射光線で文字が見えぬ心配がなく、水雜布で拭いても差支へないので衛生的見地からも大變よろしいといふことで、事務室に、黒板店に、電話口に、お台所に工場に掛ければ便利でせう。價格は二圓八十錢から二十七圓八十錢位まで大きさによつて違ひます【寫眞＝小型のガラス黒板】

大和芋の磯巻揚

（調理台）

大和芋に五分角の一寸五分長さ位に切つてさつと鹽をふつておきます。海苔を一寸五分巾の三寸位に切り、これで前の芋を巻き熱した油でさつと揚げます。醬油で頂いたり生姜を添へて、酢醬油で頂きます。

海水浴ご衛生
入水の時の注意

海水浴は海潮の淸澄な空氣を吸つたり、體一ぱいに紫外線を浴び、また全身を平等に動かす運動ですから體のために大變良く、健康な人はどなたでもやつて頂きたいものです、併し病人がやつたり健康な人でも無闇に度を過すことはかへつて害になることもありますし、とんな時局下わざく大袈裟に遊山をすることは愼しむべきですが、そんなことを離れて主として女性には海水浴上どんな注意が必要か京城遞信衛生試驗所南相鉄博士にお聞きしました

◇

先づ海へ行く前に出來るだけ醫師の檢査を受けて水泳の可否を調べて貰ひます、心臟病、腎臟病、脚氣、腺病肥大、下痢、外傷、リョウマチ、結核等に罹つてゐる人や過勞や微熱のある方は避けなければなりません、健康體でも月經時の水泳は禁物です

海での注意としては泳ぎの時刻は午前は十時から十一時、午後は二時から四時までの時間を選び正午から二時までの暑い盛りは出來るだけ入水を避け、また空腹時、食後一時間、汽車の旅の直後の泳ぎもよくありませんから注意して水に入るとなつたらその前に必ず輕い體操をして血液の循環をよくし緊張を起さぬ樣にして置いて、水に入る際にも急激には飛び込まず、水を掬つて頭からかぶるなど體を慣らしてから入ることです。

適當な水浴時間は三十分位で、それも最初は十分位水に入り上つて五分程度休み、後十五分水に浸るといふ風に徐々にして行つた方がよいのです

日光浴が保健上よいとはいつても海岸で急激に皮膚を焼くと肌が荒れて好ましくない場合がありますから、日光に弱い人はコールドクリームを塗るなり陰に居る時は何か着てゐれば防げます

海からあがつた後は淸水で身體をよく洗ひ、乾いたタオルでよく拭くことで、眼は入念に洗ひ、耳に水が入つてゐたら頭を傾けて輕く叩いて出しその後を拭いて置くことも大切です（京城遞信病院長相談所長南相鉄博士談）

兵兒帶の長持ち法

兵兒帶はなかく洗ひ惜しみしがちで、兵兒帶は同じところが皺になつて、いたみやすいものです。普通は濃色の物が多いので洗濯も餘り致しませんが、それでは直ぐ傷みますから、一年に二、三回輕く洗濯をし洗ひ張りかアイロンをかけて、よく皺をのばして使ひますと、大分持ちが違つてきます

不連續線

衰兆

永年つれ添つてゐた老夫婦でも、その一方に先立たれると、殘つた方が、急にがつくりと年をとるといふ話を聞いた。精神的な衝動で、今までの張合ひがなくなるのである。

心から許してゐた私の友人が、最近ぽつくり死んでからは、私も目に見えて衰へたやうな氣がするが、それは、その友人が私より若かつたことによる私の恐怖も手傳つてゐると思ふ。

鏡を見るのが恐ろしくなつた。一昨日よりは昨日、昨日よりは今日と、何となく元氣のなくなつた自分の顔が映るからである。

勝明、どこが悪いといふ自覺はなく、たゞ何となく弱つて行くといふ感じである。

これではならぬと思ひながら、どうすることも出來ぬ焦燥感に追ひ込められたが、理髪に行つて歸つて來ると、今までむさ苦しかつた顔も幾分か晴れ／＼として、それがためといふ譯でもなからうが、また、徐々に初めの元氣を取り戻したのは不思議だつた。

心の持ち方一つで、人間は年をとれば、若返りもするといふことが、初めてわかつたのである。

南海俠勇傳（なんかいけふゆうでん）（44）

寶井馬琴【演】　小松崎恒方【畫】

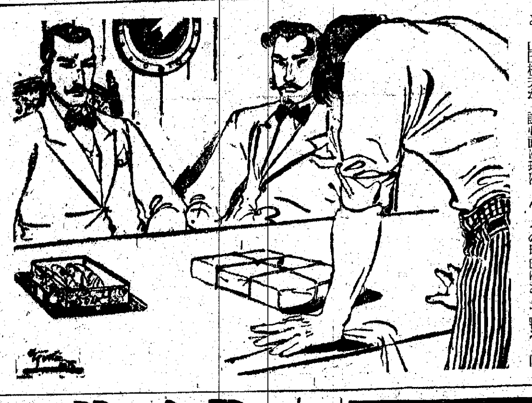

同志へ轉向

これを聞いて立花郷晴が、

『ハイ、他でもございません。今となりましては、何事も隱さずに申し上げます。私は、全く御察しの通り、川路大警視の御命令を受け、先生方御一行の、行動や行動を探るために、御一行の中へ加はつた者に相違ございませんが、山田松夫も亦これ一個の日本男子でございます。警吏としての役目をはなれ、個人の立場になりまして、南先生の御計畫を伺ひますれば、國家の爲め、又、我々の爲め實に男子の本懷とも申すべき、遠大雄偉なる御事業でありまして、この一行に御加はり、先生方と生死を俱にせられる皆樣が羨ましくてなりません。今こそは私、個人としての赤裸々なる山田松夫に還り、あらためて南先生の爲めにこの身命を捧げることが御願ひますから、どうぞいつ迄も御一行の中へ加へ、どこ迄もお連れなすつて下さいまし』

と、山田松夫が、誠心面に現はれて、一生懸命歎願いたしました。人の精神は必らず表情に出ますもので、なかく作れるものではありません。立花郷晴は、作良先生と顔見合せ、ちつと考へて居りましたが、

『それが君の眞實の願ひならば、同行を許さぬ限りもない。當然よく相談の上で、いづれ返答するから、暫く退つてゐてくれ給へ』

『ハア、有がたう存じます。何卒よろしく願ひます』

頭を下げて、山田松夫は別室へ退いたしましたが、その後で立花郷晴が、

『大難、どんなものでせう』

と尋ねると、作良先生が、

『いゝだらう、元より重用される位の人物、眞面目である事は分つてゐるし、我々の目的を聞き、それに共鳴して、志を立てたといふなら、同志としたつていいぢやないか』

『さうですな。諸君の御意見は如何です』

一同も口を揃へて、

『作良先生の仰しやる通り、差支へはございますまい』

といふ事になつて、そこで再び山田を呼出し、

『それでは折角の希望ゆゑ、君の願ひを聞入るゝ事としたよ』

イヤ喜んだ山田松夫、

『ア、有がたう存じます』作良先生、立花先生、南樣、御一同を申上げます』

と顔を輝かして嬉しさに踊り出したいやうな心持。そこでこの男は、山田松夫の辭表も一緒に出して貰ふと思つた一同の旅行免狀は、郵便で發送することになりました。上井洞太郎この時初めて、

『ハ、ア、ぼくが出發の際先生に洋行のお供をいたすには、旅行免狀を用意せねばなりますまいと問つたら、イヤそんなものはいらん、その理由はあとで判ると仰しやつたが、成程これでは最初から不要な筈だつた』

と、初めて合點いたしました。

さてそれより開かれました酒宴で、

『海王丸は明日を以て、いよいよ北海を目ざして出帆しますが、第一に上陸を行ふべき土地はどこにしたらよろしいか。諸君の御意見を伺ひたい』

と、發議しましたが、これに對し

『上陸の地點については、先生には既に、御計畫がお定めになつてゐる事と存じます。どうぞ、それを伺ひたい』

『イヤ我々の意見を聞かう』

といふ尾について一同も、

『御賛成々々』

『どうぞ願ひます』

『然らば』

と、作良先生が立上りました

京日歌壇

吉井勇選

す闇き夜の灯火に集ひ來る蟲の羽音のかそかなるかも　京城　金子淑子

風吹けばアカシアの葉の光りつつ舞ひ落ち行きぬ夕陽の中に　同

ほのぼのと白花つゞるらし山の上の明きに草のゆるぎさへ見ゆ　白蓉　猿

湊の岬れあひしよりうつそみの命かたむけ慕ふわれかも　同

燃え上る焰ひおさへてさりげなくふるまふすべもわが覺えたり

つきつめて物思ふことのなかりしに君をおもへば胸の切なし　同　鍋島友子

木洩れ陽が瞳子にあたる明るさよ朝靜けく來つ坂は暗れてゆく

朝鮮ふしやぼんの泡に滑りうつり居る顔は消しとともなく　海州　山口俊

この一瞬は樂しかるべし

ふことのなしといはなくに　京城　井上喜美

年寄らば國に歸りて養つくる齡なと働けばと共は縮れる

北漢の山肌近く稻刈れて秋の青さの目にしみるかな

御徒町のかのホームにて君待ちし夜の事など思ひ出づる日

朝鮮風物・生活・事變詠（募集）

（募集日限）毎月廿日締切◇宛名は京城日報學藝部『京日歌壇』係◇一人一枚三首限り楷書で

國民總力聯盟監修の映畫『日本の實力』
京城發聲で遂に完成

國民總力聯盟監修の下に京城發聲映畫製作所において製作中の映畫『日本の實力』は京都において撮影完成作業を急いでゐたが、この程完成目下總督府檢閲中である、右映畫は全篇に亘つて總督府情報課長が解說を行ひ、我國の陸海軍の威力及び我國の經濟力、朝鮮の農業面等を取り入れた時局解說映畫で、總督府情報課、國民總力聯盟、日本映畫社京城支局が後援して居り、總督、軍司令官、總監に對する映畫なだけに時局認識へのある映畫で、近く總督の手によつて一般に公開の豫定である

新映畫評

姿なき復讐
日活京都作品

日活京都作品『姿なき復讐』――この映畫の何よりの興味は、最近米國から歸つた往年の人氣スター鈴木傳明が久しぶりで主演する點であるが、主人公の無實を晴らすまで第一部『激浪の鬪』に巨萬の富を得て次々に復讐して、最後に倒るまでを第二部『戰慄の街』に綴つてゐる、比佐芳武の脚色は常識以上の新しさはないが、藝術性の有無の外に最初から娛樂本位を一本槍に痛快に押切つてゐる點、監督の松田定次にも同樣で、充分今日の大衆時代劇作家たちが注目していゝ技法を示してゐる

時は安政年間、勤王佐幕の兩派が爭つてゐた頃になつてはゐるものの話はそうでもない、では何故に『巖窟王』の改題であることをひたかくしにしたのであらうかと疑問が持たれてくるが、今日最上の重大な役割を分擔してゐることに氣付かねばならない

第一部で主人公が無實の罪に陷れられ、生きながら絶海の孤島に幽閉され、そこで志村喬の和尙に財寶の在所を敎へられるあたり、和尙の死骸と入れ代つて斷崖上から突き落されるまでの運びは特に要領がいゝ、第二部に入るとかた落ちで、徒らに筋が錯雜してゐる、然し時間の制約は二部に至つてやうやく演技らしいものをみせてゐる、共演は岩城千里子、橘公子、原健作等だが、脇役の豐富なことがなによりの強味―S―（二時間十分、城寶上映中）

素晴らしき結婚
新興東京作品

新興東京作品『素晴らしき結婚』――兩親のうちに人情味あるといつた都會喜劇のもので、無學文盲、苦勞して一代の身上を作り上げた商屋の主人（金助）の娘（山口勇子）の縁談で、自分の無學なために娘が折角の縁談をあきらめようとしてゐるのを知つて、家人に秘して國民學校の夜學に通ふといふのが物語の唯一の狙ひであつてみれば既に相當はつくしめるお話であるが、主要な顔ぶれなのと眞山くみ子を除くと出演者が俳優組の人氣しか持ち合せないので、大して面白くもならないやうな作品であるが、期待せずにみるとそれ程悪くはない、夫などが出演してゐる、先づみられるのは山口と飯田位のもの――S――（約一時間、京城上映中）

次週番組

喜樂館（六日から十日まで）▲日活京都作品、澤村國太郎大倉千代子主演『赤城の人影』▲日活現代劇作品『彩虹の歌』

東寶文化劇場（六日から十日まで）▲東寶作品、榎本健一主演『孫悟空』▲パラマウント作品、フランク・ロイド監督、フランセス・ディ、ジョエル・マックリイ主演『新天地』

和信映畫館（八日から十五日まで）▲日本ニュース▲朝鮮ニュース▲漫畫『ポパイのアイス・スケート』▲コロムビア映畫『ボンボンコーナー』

東寶若草劇場（八日から十日まで）

文化だより

◇島公靖氏（東京寶塚劇場舞台美術部）一日飛行機で入城◇吉山潤二氏（日劇ステージショウ演出家）同上◇三浦環子氏（日劇ダンシングチーム）同上

今晩のラヂオ

▲六時少國民の時間（東）▲六時卅分講演　田中徳郎外▲七時三十分われらのうた（東）日本放送合唱團▲七時四十分浪曲　小野田アナウンサー▲八時吹奏樂（東）陸軍々樂隊▲八時卅分常會の時間（東）井野淸哉▲九時十分現地報告（北京）

純正レバー製劑
鐵肝錠
先づ胃腸を健康に
三〇錠　一圓五〇　一〇〇錠　四圓
發賣元　魚井商會藥品部　大阪・天王寺・大道

純粹度第一の新化學療法劑
化膿症
テラポール錠
面皰・中耳炎
痤瘡・扁桃腺炎
膿瘍・淋巴腺炎
蓄膿症・乳腺炎
創傷化膿・膀胱炎
齒槽膿漏・産褥熱
◎內服…殺菌…
新化學療法
葡萄狀球菌・連鎖狀球菌・淋菌等、生體內に侵入して病源となる諸種の細菌に對し直接の殺菌作用を發揮すると同時に喰菌力を細胞に賦與する化學療法の發見は、世界の醫學史上に燦然たる光輝を放てり。
テラポールは我國に於て之が嚆矢たる榮誉と、卓越せる技術による最高の純粹度とにより全國醫界に第一位の信頼を博し、あらゆる化膿性疾患の初期に內服せしむれば、治療期間を著しく短縮し極めて快調に治癒するが故に、各科に亘り賞用せらる。
（六錠・二〇錠・一〇〇錠）
發賣元　第一製藥株式會社

精力强壯劑　蔘茸トニク

ひふ病良藥
テームホ
特長　シマズ、痛まず、内攻せず、つけて汚れず目に立たず、用法簡便にして効果適確迅速なり
主效　●たむし●いんきん●水虫●ひぜん●くさ●おでき●ただれ●かゆがり●吹出物●しらくも●はたけ●なまづ●うろこ●湿疹●がんがさ●にきび●そばかす●とびひ●蚤、蚊、ぶと、南京虫、其他虫刺傷等
テーム（三十錢、五十錢）水藥價一圓、二圓
本舗　東京　大阪　東京藥院（全國到る處の藥店に在り）

病人と弱い子には
ビタミンBを充分に補給する
保健調味料　イマヅビタ素
病人は治り早く弱い兒は丈夫に育つ
病人が衰弱してゐるのも小兒が甘い物をほしがつて御飯を食べず虫歯でガンが弱く病氣に罹り易いのもビタミンBの缺乏が主な原因です それには今津醫學博士が今回發明した多量のビタミンB含有の保健調味料『イマヅビタ素』を食べさすに限る 食欲を進めメキ／＼と元氣がつき病人は治りが早く小兒は丈夫に育つ 一月分八十錢三月分貳圓廿錢六月分參圓八拾錢で各百貨店藥店食料品店に有り品切の際は大阪今津研究所へ（行くか送金申込（振替大阪一〇二五七五番）

商業及法人登記公告

[illegible]

●頭腦過勞者の必携藥！ノーシン●

赤ちゃんのアセモ、タダレにアルミック！
從來の天瓜粉とどう違ふか
(1)科學の力でアセモタダレが解消する
アルミックはアセモ、タダレの原因たる汗や尿の毒性を特殊の科學作用によつて中和しアセモ、タダレを簡單に豫防し、又治癒せしめる。
(2)新强力殺菌劑配合
アルミックは專賣特許の新强力殺菌劑トリコール（ルーコリット）及びオーデコール（桃谷順天館特許）の配合によりアセモ、タダレより起る化膿及皮膚病を豫防する
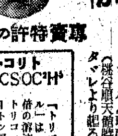
專賣特許の新原料
ルーコリット NH·CSOC²H⁵
『トリコール』は一萬倍の溶液でトリコフィトン菌の各種系狀菌を完全に殺菌す。
ルーニデーオ
『オーデコール』は一萬倍の溶液で葡萄狀菌や連鎖狀菌に對し著るしき作用をします。
定價　五十錢　七十錢
發賣元　明色化粧品本舗　桃谷順天館
アルミック

横濱火災
本社　横濱市中區本町五丁目
京城支店　京城府黄金町一丁目
電話光化門二一八五・一八〇番

南京虫驅除
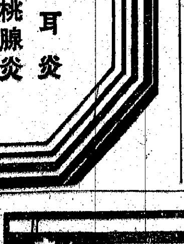
特長　この人畜無害の微細な粉末は南京虫の通路に撒いて置くだけで其足を通つた蟲に附着し其體に浸る事によつて殺蟲力を現はし之に觸れた蟲は全部數日の後に斃死します
定價六十錢
製造元　松岡化學研究所
朝鮮總代理店　京城　新井藥房
北鮮代理店

保冷　保溫　斷熱　防音
材料販賣　工事請負
湯澤商店工事部
京城府大島町五番地　電話龍山二九〇五番
出張所　淸津・元山・新義州

下痢・腸炎に
エキリジン錠
田邊販賣品
特長　從來の吸着劑、整腸劑と本質を全く異にする動物性の强力新劑にして腸內の異常醱酵の制止並に有害菌の吸着等の綜合作用を速効的に發現するが故に夏期に頻發する食餌中毒、急性腸胃疾患、疫痢、赤痢等疾患に對して卓効を示し、その効果を賞揚さる。
六十錠・一圓五十錢

經濟界

◇…東亞共榮圏確立の平和的意圖に基づく日佛印共同防衛協定を故意に曲解して英米蘭諸國は共同動作をとり、卑怯我國に對し經濟壓迫の擧に出て來た

廿六日實施の米國フイリッピンの在米、比日本資産凍結令を筆頭とし、英國、カナダ以下英領植民地の日本資産凍結令、日英、日印、日緬通商條約の廢棄通告、蘭印による對日輸出入許可制、日本資産凍結及び日蘭印金融協定の停止通告、石油協定停止等は何れも對日包圍陣形成の共通目的に出づる措置と解すべきである

蘭印の對日經濟工作

◇…蘭印は去る廿七日付をもつて本年一月一日以降實施中の日蘭印金融協定（當事者は正金銀行並びにジャヴァ銀行）の停止方を申入れ、廿八日には蘭印政廳は日、滿、支及び佛印向輸出及び日本よりの輸入に對し許可制を採用すると共に在蘭印日本人資産の凍結を行ふ旨を聲明、即日實施した

◇…この內日蘭印金融協定は最終決濟通貨を米弗と規定して居る爲め今回の米國の日本資産凍結に伴ひこの點は當然修正を要するわけだ、從つて協定を停止せしめる一應の事由は成り立つが、今回の蘭印側の協定停止通告は單なる經濟的見地に立つものではなく寧ろ英米側と共同戰線に立ち對日經濟壓迫の一手段として政治的意圖を有する點を考慮すれば今後協定改訂の努力も空しく恐らく廢棄の運命に陥る事となろう

◇…次に對蘭印貿易關係はわが輸出市場として、又熱帶資源の供給國として極めて重要性を有して居るが、現在既に同地よりの重要物資輸入は實際上相當制約せられ我國より相當巨額の出超關係にあるため今回の貿易制限による打撃は寧ろ蘭印側に深刻で、わが國としては目下冷靜且つ愼重に『打つべき手』を考究してゐる

商議實施事項下打合せ

"新商業道德確立週間"

京城商議では一日午前九時から議事室に伊藤理事以下關係議員參集し、來る二十日から全鮮一齊に開催される"新商業道德確立週間"の實施事項について下打合せを行つた

本年第三回分 ゴム靴各道割當

殖産局では本年度第三回分各道割當數量を三百四十萬足と決定、卅一日附殖産局長通牒で各道知事あて通達した、右割當數量を前回分の二百五十五萬足に比すれば八十五萬足の増配となつてゐる、すなはち今回の割當量は總ゴム靴百十萬、靴布靴九十萬、運動靴百十萬、地下足袋卅萬の計三百四十萬足であるが、これを前月の總ゴム靴九十萬足、靴布靴五十萬、運動靴八十萬、地下足袋卅五萬に對比すれば、地下足袋五萬足減のほかいづれも増加となつてゐる、道別內譯左の如し（單位足）

京畿四九一、七〇〇▲忠北一二〇、四〇〇▲忠南二一〇、〇〇〇▲全北二一六、九〇〇▲全南二四一、〇〇〇▲慶北二三四、九〇〇▲慶南三四〇、六〇〇▲黄海一三七、九〇〇▲平南一五五、二〇〇▲平北一三六、一〇〇▲江原一三一、一〇〇▲咸南二四九、六〇〇▲咸北一五三、六〇〇▲合計三、四〇〇、〇〇〇足

南水電臨時株主總會開催

小倉武之助氏社長に就任

東拓と南鮮合同電氣の合弁たる南鮮水力電氣では去る三十日臨時株主總會を開催した結果、社長吉方文次郎氏の後任として、小倉武之助氏を選任、常務佐久間權次郎氏辭任に伴ふ新常務に西原友次郎氏（東拓大連支店長）取締役に石津龍輔氏（東拓）を選任、取締役上內彦策、張元稷相、藤井寅馬の三氏は重任した、なほ取締役一名缺員中であるが何れ東拓より入る豫定である

朝取專務制採用

朝鮮取引所では新に專務制を採用することになり、これに伴ふ定款の變更を過般の總會で議決し當局へ認可申請中であつたが、この程認可となつたので近く役員會を開き、互選を行ふことになつた、專務には現常務理事秋山滿夫氏、常務理事には理事横山嚴氏の昇進と內定してゐる

けふの市況

株式 買物添はず 小甘

前場 新規材料難等々前途の見透難は買氣を萎縮せしめて諸株とも概ね小甘い商狀を呈した、即ち短期新東は百一圓七十錢と前日に比し十錢高にはじまつたが、あと二圓十錢まで弛み、新鐘七十四圓臺から三圓臺に下押し、高周波も變らずの四十九圓九十錢と再び大臺を割込んで鈍重い成行を示した、なほ內地は新東大阪一圓九十錢、東京二圓卅錢にそれぞれ軟着した

後場（保合）新規材料難の爲め依然として氣乘らず、新東百一圓九十錢と十錢高、新鐘七十三圓四十錢、高周波四十九圓九十錢とそれぞれ保合を示した

短期新東大引

	値段	前日比
東京	一〇一、八	二安
大阪	一〇一、五	三安
京城	一〇一、六	四安

仕手愈よ離反

英、米ブロックの對日經濟封鎖は益々強化の一途を辿つてゐるが、わが方としては既に萬全の對策を講じてゐるので何等影響するところ少ないむしろわが基本國策たる東亞共榮圏確立は飛躍的促進され、いよいよ本軌道に乘つて來たことは市場に好感を與へてゐるが、何分國際關係は一部の樂觀を許さぬに至つたが、戻りには持株筋の繋ぎがあるため一氣には伸び切れない、前途の見透難は新規買の手を鈍らせ、取組の離反が漸く目立つて來た、取組高の漸減はこれを雄辯に物語つてゐる、今後も取組高の減少は免れ難い、仕手は下値は拾ひ入れによつて保證されてゐるのである

は周知の事實だ▲さらに安値にらしても十分底値が採れることは周東機關たる協同證券の挺入れは從來の活動範圍より一段と擴大され資金關係よりしても何等不安がない▲目先の動きに順應す時局重點株は買安心である

照明彈

情勢の逼迫は仕手の新規進出を阻み、人氣が良化した割合ひに相場は伸悩んでゐるが下値には挺入れ工作があるので無闇にも崩れない確かに政府の協同證券に對する強制融資令發動は人氣の安定を得る

新甫初立會ながら活氣の乏しいことは著しい▲新東は二三圓臺を中心としての揉合ひであり、その他も目立つた動きは見當らない▲株價上既に實除地の乏しい相場であるが一般大衆が一向に踊らない▲大體どころを買つても間違ひはないところだが前途の見透難は確固たる方針が立てられないのが現在の共通した仕手の心理である▲今後も何等かの刺戟材料が市場に注入されない限り活潑なる値動きは望み難いが現在株價は稀有の安値であるのみでなく利廻りからも何等かの刺戟材料でも飛出さぬ限り保合觀的な材料でも入されない限り活潑なる値動きは困難の振合ひが見受けられた

夏枯れ氣分濃化

も同然だが、時局下に大相場なしとして小相場觀に捉はれ、有力仕手が既に退陣した場句ではあり、地場定連の小競合ひに終始してゐる程度で相場の妙味は著しく減殺されて來たことはいなめない

政府の協調證券に對する融資令發動によつて一落千丈の相場も引返し歩調に轉じたが、こゝへ來て漸く行悩み模様となつた、相場が悩むと勢ひ氣迷ひを深め、商內の閑散化は市場の常の例である、安値は協同證券の挺入れによつて絶對買安心であるが、國際情勢の不透明は買氣を萎縮せしめ、無條件には飛つき難い、しかし現在の値頃は凡ゆる悲觀材料の試煉を經た相場であり、さきの安値が大底であることは今後の經過を俟つ外ないか、既に實除地は乏しい、然しながら國際政局の見透難は買氣を阻み仕手もこゝ當分見送るに如くはないとして形勢觀望の態度を持してゐるため、人氣の離散が目立つて來た、斯くて夏枯氣分は漸次濃化するものと見られ、當分この邊で小動きをつゞくものと見られる

實物 閑散

清算市場の不透明を反映して場面は引續いて氣乘薄く、商內閑散であつた、目先も何等かの動機がない限り活潑なる値動きは困難とみられ、買氣不振は免れ難い、主なる出來値左の如し

小林鑛業四一圓〇（配當落）▲マグネ四〇圓五▲漢江水電一七圓▲龍山工作一四圓八▲朝鮮機械二一圓六▲南鮮合同六三圓一▲大同産業一七圓五

高周波本玉調

◇賣方		◇買方	
吉村	四〇〇	大原	一〇〇
堆	三〇〇	昭和	三〇〇
安東	一〇〇	立山	五〇〇
新田	四〇〇	京證	二〇〇
孫瀬	一三〇〇	福原	二〇〇
松村	一〇〇	古野	二〇〇
白井	一〇〇	金谷	四〇〇
二田	一〇〇	山本	一〇〇
代行	八〇〇	商事	三〇〇

東京國債出來値

▲甲號五分一〇四、七〇▲二回四分一〇二、二五▲二回四分一〇二、一五▲十九年物▲廿三年物九八、八五▲廿八年物九八、三五▲佛貨四分一九七〇〇▲米貨五分

海外經濟情報

絹靴下纖維代替 人絹系供給困難

【ニューヨーク卅一日同盟】アメリカの生糸在荷國家管理に伴ふ諸問題に關する官民協議會は遂に意見不一致のまゝ物分れとなつたが物價統制局では日本よりの生糸輸入禁止の場合靴下製造業者に多數の失業者の生ずるを防止するため、目下人絹製造業者代表の間に靴下製造業者に對する人絹糸の供給の可能性につき協議を行つてゐる、しかしながら人絹絲は現在までに不足を呈し、織物業の需要をも全部賄ひ得ない狀態にあるので靴下業にまで供給を行ふことには多分の疑問があり、問題の解決は困難と見られてゐる

倫敦銀塊落付

【ロンドン卅一日同盟】商內極く少量、市況閑調であつた、相場は公定後の氣配落付

鮮魚青果市況（京城中央卸賣市場調）

鮮魚 近海のアジ、北鮮のサバ入荷順調、實況良好、その他は入荷は少なかつたが自勝的に高い一般に軟化

株式（一日）朝取短期・朝取短期建玉表・大株短期・大株長期・東株短期・東株長期・大株短期喰合・東株短期喰合・東京現株・現株仲値（一日正午調）・商品（一日）・外電（一日）・金融 [illegible]

本社特選 花形十人拔大碁戰

第十三回（島村五段二局勝二局目）

五段 長谷川章 / 四段 島村利博

持時間各十時間

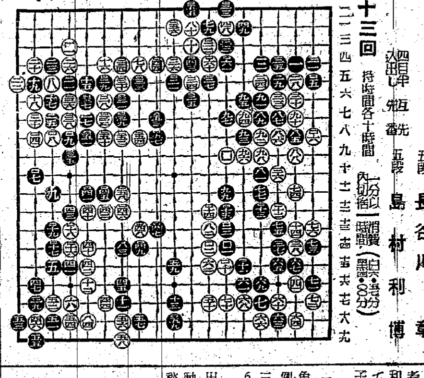

白愼重を極む

評 七段 林有太郎

本社特選四十士棋 勝繼戰

郎樟本山 七段△ ／ 衛兵庄田和 ▲

第五回（山本七段不戰一局勝二局目）

間髪九筋進駐

觀戰記 金易二郎

木村名人講評

商業及法人登記公告

[illegible]

公社債・株式・金融
藤本ビルブローカー證券
京城府黄金町二丁目

朝鮮證券取引所最古の老舗
白井友之助商店
高めよ産業 證券投資 銃後の報國

京城府明治町二丁目
三和株式現物店
代表電話本局六一（一）一番

東亞證券

今こそ好機 投資で翼賛
大原證券
京城府明治町二
電話本局（2）5131

朝取一般取引員
有價證券現物賣買
山本源作商店
京城府明治町一丁目

朝鮮取引所證券取引員
二田原秋三郎商店
京城府黄金町二丁目一九九

入院隨意
中眼科
醫學博士 中聖雨

皮膚泌尿 性病科
醫學博士 渡邊晋
電本894

朝取一般取引員
公社債株式賣買
昭和證券株式會社
京城府明治町

朝取一般取引員

京城婦人病院
顧問 ドクトル 工藤武城
院長 醫學博士 松本泰治
京城府北米倉町九四番地
電本二八四・本三八九三

公社債・株式・賣買・引受・募集
貯蓄報國
川島屋證券 京城支店
公債
黄金町 朝取二階

超強力外傷藥
萬人油

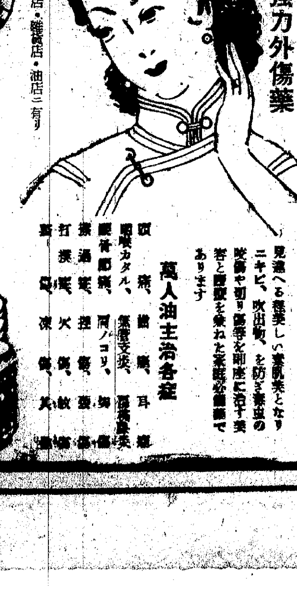

見違へる程美しい素肌美となりニキビ、吹出物、を防ぎ害虫の咬傷や切り傷等を即座に治す美容と醫療を兼ねた家庭必需藥であります
萬人油主治各症
頭痛、齒痛、耳痛
咽喉カタル、氣管支炎、扁桃腺炎
腰骨節痛、肩ノコリ、神經痛
擦過傷、挫傷、腫物
打撲傷、火傷、蚊傷
凍傷
製造元 木村製藥所
各地藥店・雜貨店・油店ニ有リ

ゴム底 ヅツク製アミ上ゲ靴 卸賣
各都市代理店急募
大成工商社ゴム靴部
京城府竹添町一

産科婦人科
醫學博士 森川益夫
森川病院
入院室・産室完備

小兒ノ消化不良ト下痢止ニ

皆さんの坊ちゃんお嬢ちゃんのお腹が悪い時には早速ベービー散をあげて下さい
定價
ベービー散
發賣元 東京 新井藥房
朝鮮代理店 清津 新井藥房